HALDEN SKIKLUBB - ÅRSBERETNING 2025

(for innsamling fra gruppene)

Innhold

Contents

Årsberetning HOVEDSTYRET 2
Medlemstall 8
Årsberetning HSK-Hus - utleie 8
Årsberetning HSK-Hus - vedlikehold 8
Årsberetning IKT-ansvarlig 9
Årsberetning Ski, Sykkel og Klatring 9
Årsberetning Sponsorutvalg 10
Årsberetning Draktansvarlig 12
Årsberetning KAG 13
Årsberetning Stolpejakt 19
Årsberetning 2025 Halden turorientering 20
Årsberetning 2025 Løypemerkingsprosjektet 22
Årsberetning ORIENTERINGSGRUPPA 24
TOPPIDRETT 27
JUNIORENE 31
BREDDE 34
MEDIA/SYNLIGHET 37
Årsberetning BARNE- OG UNGDOMSGRUPPA (UFO) 39
Årsberetning BARNEIDRETTSGRUPPA 49
Årsberetning HØIÅS ANLEGGSSTYRE 52
RESULTATER 2025 – O-GRUPPA 54
RESULTATER 2025 – UFO 61

Årsberetning HOVEDSTYRET

Årsmøtet for året 2024 ble avholdt på Høiås onsdag 12. februar 2025, kl. 18.30. Det møtte 32 stemmeberettigede medlemmer til årsmøtet.

Følgende personer ble valgt i styrer og verv i 2025:

Hovedstyret:

Leder: Bjørn Axel Gran (gjenvalgt for 1 år)
Nestleder: Claus Norsted (valgt for 2 år i 2024)
Økonomiansvarlig: Magne Dæhli (valgt for 2 år i 2024)
Sekretær: Geir Løchen (valgt for 2 år i 2024)
Styremedlem med ansvar for Ski, Sykkel og Klatring: Heidi Stokseth (gjenvalgt for 1 år)
Varamedlemmer: Monica Nordbrøden (gjenvalgt for 2 år)
Andreas Johansson (valgt for 2 år i 2024)

Lederne av gruppene Orientering, UFO, KAG, Barneidrett og Høiås anleggsstyre er alle medlemmer av hovedstyret.

Kart- og arrangementsgruppa (KAG): Frauke Schmitt Gran (leder, valgt for 1 år). Medlemmer: Gudmund Jenssen (valgt for 2 år), Eirik Nordbrøden (valgt for 2 år), Jon Brevig (valgt for 2 år), Hanne Lerche Raadal (valgt for 2 år), Lacho Iliev (valgt for 2 år), og Håkon Jokstad (valgt for 2 år i 2024).

Orienteringsgruppa: Anja Wingstedt (leder, valgt for 1 år), Lasse Grøn (toppidrettsansvarlig, valgt for 2 år), Marius Bjugan (valgt for 2 år i 2024), Medlemmer: Emil Wingstedt (valgt for 2 år), Aurora Fossøy (valgt for 2 år i 2024), Herman Backstrøm (valgt for 1 år), Kjetil Bjørlo (valgt for 2 år) og Svetlana Mironova (valgt for 2 år)

Ungdomsgruppa (UFO): Hilde Bekkevard (leder, valgt for 1 år), Medlemmer: Lars Erik Myhre (valgt for 2 år), Bodil Helgerud (valgt for 2 år) og Øyvind Stokseth (valgt for 2 år)

Barneidrettsgruppa: Emeline Mjølnerød (leder, valgt for 1 år), Medlemmer: Ida Marie Bjørgul Lundanes (gjenvalgt for 1 år) og Håvar Nøvik (valgt for 2 år)

Hytte- og anleggsstyre: Mats Haldin (leder, valgt for 1 år), Medlemmer: Morten Kildebo (valgt for 2 år), Leif Rugsveen (valgt for 2 år), Morten Holm (valgt for 2 år i 2024), Bård Laukvik (valgt for 2 år i 2024) og Asgeir Drøivoldsmo (valgt for 2 år i 2024).

Kontrollkomite: Pål Hellerud og Ole Jacob Otterstad (gjenvalgt for 1 år)

Vara kontrollkomite: Geir Varting og Elin Cathrine Hagen (gjenvalgt for 1 år)

Valgkomité: Irene Felde Olaussen, Morten Holm og Sindre Saksæther

Oppnevnt under hovedstyret:

- **Medlemsnettutvalg**: delegert til Hovedstyret, O-gruppa og UFO å utpeke
- **Sponsorutvalg**: Karianne Hauge Bjugan (leder), Jens Erik Mjølnerød, Gudmund Jenssen og Øyvind Stokseth.
- **Fortjenestemedalje gull**: Bjørn Axel Gran, Lasse Grøn og siste delegert til Hovedstyret å utpeke
- **Klatreveggansvarlig**: Henrik Aune
- **Draktansvarlig**: Monica Nordbrøden
- **IKT ansvarlig**: Marius Bjugan
- **Hus utleieansvarlig**: Iliana Ilieva
- **Hus vedlikeholds ansvarlig: Håkon Bjørlo**

Utvalg oppnevnt under Høiås anleggsstyre:

- **Teknisk**: Asgeir Drøivoldsmo (leder) Leif Rugsveen, Per Kåre Moe, Morten Holm og Espen Olsen
- **Drift hytte**: Bård Laukvik (leder) og Hege Næss Bjørgul
- **Vedlikehold uteanlegg**: Morten Kildebo (leder), Erik Hauge, Jim Olaussen, Jarle Herrebrøden, Ole Aasen, Jon Ole Torp og Øyvind Torp, **og skiløyper**: Åge Wikstøl, Lacho Iliev og Bård Laukvik
- **Vedlikehold bygninger**: Leif Rugsveen (leder), Gubbegjengen

Utvalg oppnevnt under KAG:

- **Tur-O og Stolpejakt**: Anne Julsrud Haugen (leder), Miguel Valero, Hans Kurt Karlsen, Gudmund Jensen og Jens Erik Mjølnerød

Utvalg oppnevnt under O-Gruppa:

- Tore Sandvik, Thomas Natvik Årstad, Kajsa Nilsson. Det ble delegert til o-gruppa å konstituere seg og fordele i følgende utvalg: Toppidrett, Trening, UK, Medier/Søknad, Bredde og Prosjekt, samt å oppnevne ytterligere medlemmer.

Hovedstyremøte oppnevnte følgende:

- Medlemsnettutvalg: Delegert til Daglig leder
- 3 repr. til ØOK: Anja Wingstedt, Frauke Schmitt Gran og Lars Erik Myhre
- 1 repr. til Østfold Skikrets: Heidi Stokseth
- 1 repr. til Østfold Sykkelkrets: ikke oppnevnt
- 1 repr. til NCF årsmøte: ikke oppnevnt
- 1 repr. Til Halden Idrettsråd: Bjørn Axel Gran

Da Lasse Grøn trakk seg som Toppidrettsanvarlig utpekte Hovedstyret Emil Wingstedt til å overta oppgavene for 2025.

Priser for 2024, utdelt på årsmøtet 2025:

- Kynningsrud-stipend ble tildelt Anja Hole og Andreas Vistnes Myklebost
- Aktivum-stipend ble tildelt Ana Isabel Toledo, Inèz Berger, Alvaro Casado og Minna Wingstedt
- Grotta-prisen ble tildelt Marius Bjugan

Faste stillinger:

- Raúl Ferra har vært ansatt som hovedtrener i 70% stilling
- Håvard Wedege har vært ansatt som daglig leder i 50% stilling

Øvrige eksterne verv i 2025 i Norge:

- Mina Johnsen, ansatt som kretssekretær i Østfold Orienteringskrets
- Pål Hellerud og Karianne Bjugan, kontrollutvalget, Østfold Orienteringskrets
- Hilde Bekkevard, vara kontrollutvalget, Østfold Orienteringskrets

Oppfølging av årsmøtesaker fra 2025

- Det var kommet inn ett forslag av Miguel Valero som var dokumentert sendt innen fristen, men som dessverre ikke hadde blitt registrert. Årsmøtet besluttet at forslaget behandles på neste årsmøtet, og at styret gjør sin vurdering som en del av saksunderlaget om et år. Saken er behandlet i Hovedstyret (Sak 13/25) og legges frem på årsmøtet.

Arbeid i Hovedstyret:

Hovedstyret konstituerte seg i møte 4. mars 2025. Det har vært avholdt 7 styremøter – hvorav både digitalt og fysisk. De viktigste sakene behandlet har vært (i kronologisk orden):

- Grønn Frivillighet og Miljøfyrtårnsertifisering
- Evaluering av Grenserittet 2025
- Organisering av byttedagen
- Innspill til utredning for Demmeåsen solkraftverk
- Innspill til utredning for Syverstad Vindpark
- Installasjon av basestasjon for Politiet på Høiås
- Oppgradering av klatreinnstallasjonene på Høiås
- Koordinering og deling av søknader
- Rutiner for oppfølging av medlemmer fra innmelding til tilordninger i Spond
- Rutine for regnskap og budsjettføringer
- Justering av interne satser for timelønn
- Avklaring av rutiner knyttet til refusjon av utgifter
- Gjennomgang med forsikringsleverandør for å få prisen ned
- Langtidsbudsjett for Halden SK
- Oppdatering av lovene
- En varslingssak

Arrangementer i regi av Hovedstyret:

Hafsrød - 17. mai: Det ble avholdt tradisjonell bekransning og minnestund ved støtta på Hafsrød, reist for Arne Erlandsen og Erik Olsen, som falt ved Hafsrød i september 1944. Russ Sigrid Schmitt Gran holdt flott tale og som alltid var det hyggelig stemning i skogholtet ved Hafsrød gård.

Haldendagen

Halden SK var representert ved UFO og KAG

Kakefest

Aktivum AS

Styret i Aktivum har bestått av: Claus Norsted (leder), Elisabeth Brække, Kajsa Nilsson, Håvard Wedege (økonomi) og Bjørn Axel Gran.

Grenserittet 2025:

Rittet hadde i år en fin økning på omkring 200 ryttere, og ble i 2025 gjennomført med 1386 deltagere. Grenserittet ble igjen gjennomført kun basert på dugnadsinnsats. Rittet gikk uten store problemer og med få skader. Tilbakemeldingen fra rytterne er at Grenserittet har en sterk posisjon i norsk rittkalender, og er kjent for god organisering, blide funksjonærer og en naturskjønn løype.

Økonomisk ga GR 2025 et driftsoverskudd på 577 417kr. Dugnadsinnsatsen fra frivillige i Halden SK og andre klubber var igjen av høy kvalitet.

Her kan man lese hva som ble skrevet i Halden Arbeiderblad og se bilder:

- https://www.ha-halden.no/disse-er-pa-grenserittet/g/5-20-1769634
- https://www.ha-halden.no/disse-var-med-pa-grenserittet-barn/g/5-20-1769596
- https://www.ha-halden.no/matte-se-seg-slatt-av-lillebror-jeg-har-tre-unger-og-pappakropp-sa-jeg-synes-ikke-det-er-sa-ille/s/5-20-1769774
- https://www.ha-halden.no/ole-tapte-i-spurten/s/5-20-1769636
- Her er resultatene: https://live.eqtiming.com/73809#result
- Og oppdatert Adelskalender: live.eqtiming.com/#series:342

Følgende medlemmer i Halden SK utgjorde hovedkomitéen:

Jens Erik Mjølnerød (rittleder, løypevakter)
Vidar Backstrøm (bemanning, økonomi)
Jon Ole Torp (offentlige søknader, grunneiere, transport)
Hans Erik Andersen (koordinator Fredriksten, trase)
Ingvild Myhr (marked, Craft)
Jon Steinar Mjølnerød (løyperydding, premier og veibommer)
Bjørn Brække (løype, rigg, diverse)
Håvard Wedege (EQ-timing, hjemmeside, bemanning, regnskap)

Følgende medlemmer i Halden SK var funksjonsansvarlige:

Speaker	Pål Backstrøm
Strøm/datalinjer	Morten Holm
Vann/strøm	Leif Rugsveen
Profilering Fredriksten:	Gudmund Jenssen
Dusj friluft	Åge Wikstøl
Diplomer / Info.	Kajsa Nilsson
Infotjeneste	Anja Wingstedt
Løperdrikke mål	Jørn Nordbrøden
Storkiosk	Frauke Schmitt Gran
Målmannskap	Eirik Nordbrøden
Premieseremoni	Runa Lien Backstrøm
Renhold/toaletter	Bård Moum
Sambandssentral/ComC	Emil Wingstedt og Håvard Wedege
Sekretariat/Data	Marius Bjugan
Speaker start	Kjetil Bjørlo
Sekretariat Strømstad	Marius Bjugan
Start	Ole Jacob Ottestad
Startnummerutdeling	Irene Felde Olaussen
Løypemerking Grensen - Prestebakke	Øyvind Torp
Løypemerking Prestebakke - Fredriksten	Håkon Raadal Bjørlo + HSK-Elite
Løypetransport brutt løp	Bjørn Axel Gran
Utstyr ut/inn	Claus Norsted, Vidar Backstrøm

Sportslige toppresultater

Det vises til o-gruppa og UFO sine årsrapporter for en samlet oversikt. Høydepunktene var:

- Natalia Gemperle Bronse i VM stafett og Topp 6 i VM Mellom og VM Lang
- Natalia Gemperle Sølv i EM stafett og Topp 6 i EM Knock-out sprint
- Sigrid Schmitt Gran nr 5.i Jr-VM stafett
- Marie Scheele, Minna S. Wingstedt og Sigrid Schmitt Gran Norgesmester i Jr-stafett
- Coralie Waldner 3 ganger Norgesmester i D17-18 (Natt, Knock-out sprint og Sprint)
- Minna S. Wingstedt 2 ganger Norgesmester D17-18 (Mellomdistanse og Langdistanse)
- Minna S. Wingstedt NM sølv i D17-18 Natt
- Sigrid Schmitt Gran medalje i alle 5 NM øvelser D19-20 (sølv: Sprint, Mellomdistanse, Langdistanse, og bronse: Natt og Knock-out Sprint)
- Marie Scheele NM bronse i D19-20 Mellomdistanse
- Joel Bronebakk Johansson sølv i Hovedløpet H15 sprint
- Hanna Haldin 2 bronser i Hovedløpet D14 (langdistanse og sprint)
- 4. plass i Tiomila Damestafett
- 4. plass i 25-manna

Økonomistyring

Hovedstyret har belyst spørsmålet «dersom inntekter skulle forsvinne» gjennom arbeidet med langtidsbudsjett 2026-2031. Langtidsbudsjettet er et arbeidsverktøy for hovedstyret, og legges derfor ikke frem for årsmøtet. Noen hovedtrekk er:

- Klubben har en rekke ulike inntektskilder som alle er viktige (kontingent, sponsorinntekter, Halden O-meeting, Grenserittet, egenandeler, søknader). Det er mer bekymring hvis noe f.eks. skulle endres med inntektene fra Grenserittet enn sponsorinntekter.
- Uten jevnlige store arrangementer (som O-festival, NM uke) så tapper vi egenkapital med 2-300.000 per år. Med stort arrangement så tapper vi egenkapital med 0-100.000 per år.
- Begge scenarioer (med/uten store arrangement) inkluderer videreføring av dagens aktivitet, avsetninger til vedlikehold og gjennomføring av KAG sin kartplan. Selv med tapping av egenkapital så vil egenkapital være solid og tillate for forskuttering av kart og vedlikehold.
- Begge scenarioer (med/uten store arrangement) er også «worst case» da vi historisk alltid har oppnådd bedre regnskap enn budsjett!

"Grønn Frivillighet" og Miljøfyrtårnsertifisering

Østfold fylkeskommune, med støtte fra bl.a. Sparebank1stiftelsen Halden, har satt i gang prosjekt "Grønn frivillighet". Dette prosjektet skal gjøre det enklere for frivillige organisasjoner å komme i gang – og komme videre – med konkrete klima- og miljøtiltak.

Hovedstyret vedtok i mai å søke om å bli med både på energirådgiving og Miljøfyrtårn sertifisering og ønsket også å ha med Aktivum/Grenserittet. Søknaden ble innvilget, og i oktober startet Hanne Raadal, Mats Haldin og Frauke Schmitt Gran arbeidet med både energirådgiving og Miljøfyrtårnsertifisering. Befaring av Høiåsanlegget med energirådgiver ble gjennomført 03. November. Jobben med Miljøfyrtårnsertifisering pågår. Søknaden med alle påkrevde dokumenter ble sendt inn i januar 2026.

Medlemstall

Medlemstallet pr. 31.12.2025 var 468 medlemmer.

År	2014	2015	2016	2017	2018	2019	2020	2021	2022	2023	2024	2025
Totalt antall medlemmer	777	731	684	659	627	603	593	529	616	572	505	468
Antall menn	313	300	303	277	265	252	267	242	249	245	231	187
Antall kvinner	207	196	203	208	197	188	191	162	169	160	161	151
Gutter 0-16 år	142	118	91	101	89	92	77	73	122	101	72	79
Jenter 0-16 år	115	117	87	73	76	71	54	52	76	68	41	51

Dette er en nedgang fra 2024 på 37 medlemmer. Nedgangen skyldes en grundig oppfølging og opprydding av medlemsregisteret, inkludert kontakt med medlemmer som ikke hadde betalt medlemskontingent i 2024. Størst nedgang er blant støttemedlemmer i alderen 40-60. Størst vekst er det blant jenter 0 til 16.

Følgende medlemmer er registrert gått bort i løpet av året: Tor Wøien, Einar Haugen og Bjørn Torgny Sundstøl.

Medlemmene fordeler seg som aktive og støttemedlemmer slik:

	Totalt 2024	Aktive 2024	Støtte 2024	Totalt 2025	Aktive 2025	Støtte 2025
Totalt antall medlemmer	505	282	223	**468**	282	186
Gutter 0-5 år	22	21	1	**17**	10	7
Jenter 0-5 år	9	7	2	**20**	16	4
Gutter 6-12 år	38	38	0	**48**	37	11
Jenter 6-12år	24	24	0	**23**	19	4
Gutter 13-19 år	15	13	2	**20**	18	2
Jenter 13-19 år	14	12	2	**20**	14	6
Menn 20-25 år	23	16	7	**18**	13	5
Damer 20-25 år	24	17	7	**18**	15	3
Antall menn (26-66)	139	74	65	**117**	71	46
Antall kvinner (26-66)	107	50	57	**96**	50	46
Pensjonister (menn) (67+ år)	67	16	51	**46**	17	29
Pensjonister (damer) (67+ år)	27	1	26	**24**	1	23

Årsberetning HSK-Hus - utleie

I første etasje har Alvaro Casado/Ana Navaro og Håkon Bjørlo/Eliska Sieglova leid hele året (de siste flyttet ut i desember 2025). I tillegg har internasjonale løpere brukt det tredje rommet i første etasje for kortere perioder i forbindelse med samlinger/arrangementer. Denne overnattingsmuligheten setter løpere utenfor Halden stor pris på. Andre etasje har hele året vært utleid til en ekstern leietaker. Den eksterne leietakeren betaler også sin andel av strømregningen, hvor forbruk i andre etasje blir registrert gjennom en separat strømmåler. Strømkostnadene har fulgt sesongbehovet med betydelig høyere summer i vinter månedene.

Årsberetning HSK-Hus - vedlikehold

Det har vært utført minimalt av vedlikehold og innkjøp.

Årsberetning IKT-ansvarlig

2025 har vært et rolig år når det gjelder IKT i klubben uten større endringer eller nyvinninger. Mer og mer av kommunikasjon er flyttet over i Spond og alle Facebook-grupper er i prinsipp lagt ned. På slutten av året ble det gjort en omorganisering av gruppestrukturen i Spond for å lettere kommunisere og opprette aktiviteter på tvers av gruppene vi har i klubben (UFO, DH17 osv.). Rammeverket til hjemmesiden trenger en oppgradering til ny hoved versjon (Joomla) og denne prosessen er påbegynt. Andre hjemmeside-løsninger har også vært undersøkt, men konklusjonen er å forsøke å oppgradere dagens løsning i løpet av 2026. Ellers går det mye i å gi tilganger til Google Disk, e-postlister etc.

Årsberetning Ski, Sykkel og Klatring

Ski: Vinteren 2025 var ikke en god vinter, sett med ski og snø-øyne. Noen få dager med skispor i marka var ikke nok til å arrangere klubbmesterskap dette året. Allikevel har vi ivrige super-mosjonister som deltar på de store konkurransene i inn- og utland; eksempler er Birkebeinerrennet, Vasaloppet og Marcialonga. Deltakere her var disse spreke menn og kvinner.

- Birkebeinerrennet: Øystein Austerheim, Morten Embrik Hovdegaard, Geir Torgersen, Mats Haldin
- Vasaloppet Natt: Bjørn Axel Gran
- Vasaloppet: Morten Embrik Hovdegaard
- Marcialonga: Øystein Austerheim, Morten Embrik Hovdegaard, Bjørn Axel Gran, Lise Grimstad

Sykkel: Sett med sykkel-øyne for Skiklubben, så har det vært et godt år. Grenserittet har stabilisert seg som et godt arrangement i ny drakt, til stor glede for sykkel-entusiaster og klubbens medlemmer, som både er deltakere og arrangører i alle aldre. Klubben har noen aktive super-mosjonister på sykkel, disse deltar i Grenserittet og Birkebeinerrittet. Deltakere fra Halden Skiklubb i 2025 var:

- Grenserittet: Morten Embrik Hovdegaard. Ville Wingstedt og Håkon Bryggen deltok i Grenserittet Ung. Tobias Haldin og Mats Haldin deltok i Grenseritt familie for første gang, til inspirasjon for flere familier.
- Birkebeinerrittet: Morten Embrik Hovdegaard, Rune Bredo Johansen.

Bilder av Ville, Håkon, Tobias og Mats.

Klatring: Klatregruppa er fortsatt ingen aktiv gruppe, men vi har klatreveggen og den brukes av barn og unge. Vi har noen få personer i klubben som er sertifisert til å sikre i veggen, og vi ønsker flere, slik at vi kan bruke veggen mer og leie ut til eksterne i de tilfeller hvor det er ønskelig. Skiklubben har tau, seler og sikringsutstyr til utleie, for de som ønsker å benytte tilbudet.
Byttehelg: Ski, sykkel og klatregruppa har de siste årene hatt ansvaret for Byttehelgen, som arrangeres i midten av november. Dette har vært et vellykket arrangement, som vokser og som også klubbens medlemmer og byens befolkning har god nytte av. Det var mange som fikk solgt utstyret sitt og mange flere som fikk nytt utstyr.

Årsberetning Sponsorutvalg

I 2025 har sponsorutvalget arbeidet med å forvalte våre allerede inngåtte avtaler. Alle avtalene fra 2024 har blitt med oss videre i 2025, bortsett fra Halden Pharma som ga oss et engangsbidrag til barne/ungdomsavdelingen. Vi fikk fornyet tillit av NND til å gjennomføre eget skreddersydd opplegg for de rundt Stolpejakten, samt at Halden Fengsel ble med på tilsvarende avtale. Halden SK har arrangert byttehelgen som er en av forpliktelsene i avtalen med SpareBank 1 Østfold.

Sponsorutvalget har også bistått øvrige grupper i klubben med ulike søknader til Sparebankstiftelsen 1 Halden og Berg Sparebank som vi har fått innvilget. Erik Hauge Transport AS har sponset subbuss og utkjøring til Høiåsanlegget.

O-gruppa sin virksomhet støttes av mange klubbsponsorer, som forvaltes av klubbens sponsorutvalg. Vi ønsker spesielt å trekke frem følgende samarbeidspartner og takker for deres samarbeid i 2025:

- Kynningsrud har enda en gang støttet oss på våre store stafetter. Deres støtte er umåtelig viktig for vår elitesatsing.
- Lumonite: Siden januar 2022 har Lumonite vært vår sponsor av hodelykt. Avtalen har blitt fornyet for 3 nye år og utløper 31.12.2026. Vi er veldig glade for at de kommende 3 årene vil våre løpere ha de beste lyktene på markedet.
- Spenst har i 2025 gitt noen av våre toppløpere optimale betingelser for alternativ- og styrke-trening. Lokalene til Spenst er fantastiske - og med ulike lokaliteter har løperne flere muligheter. Våre øvrige eliteløpere har også kunnet trene til rabattert pris, hvis de ønsker det. Ny avtale for 2026-sesongen er på plass.
- Flere av våre toppløpere har hatt god nytte av samarbeidet med Interoptik.

O-gruppa sin virksomhet støttes av mange klubbsponsorer, som forvaltes av klubbens sponsorgruppe og toppidrett i o-gruppa. Vi ønsker spesielt å trekke frem følgende samarbeidspartner og takker for deres samarbeid i 2025:

- **Kynningsrud** har enda en gang støttet oss på våre store stafetter. Deres støtte er utrolig viktig for vår elite-satsning.
- **Lumonite**: Siden januar 2022 har Lumonite vært vår sponsor av hodelykt. Gjennom denne avtalen har våre løpere de beste lykter på markedet.
- **Spenst** har siden mange år gitt noen av våre toppløpere optimale betingelser for alternativ- og styrketrening. Lokalene hos Spenst er fantastiske - og med de forskjellige lokaliteter har løperne mange gode treningsmuligheter. Våre øvrige eliteløpere trener også til redusert pris, hvis de ønsker det.
- **Jensen & Scheele Bil** har ved flere anledninger hjulpet oss med lånebil. Det er til stor hjelp.
- Flere av våre toppløpere har hatt god nytte av samarbeidet med **Interoptik**.
- O-gruppa har de siste årene hatt utstyrsavtaler med **Trimtex**, **Runes o-utstyr** og **Framsport** (Hooka), som gir rabatterte priser på nødvendig utstyr til løperne.

Alle disse avtaler vil fortsette i 2026.

Klubbens sponsorer er:

Hovedsponsorer

- SpareBank 1 Østfold Akershus / (Eiendomsmegler1)
- Kynningsrud AS

Sponsorer

- Riis Elektro AS
- Jensen og Scheele Bil AS
- Mobility
- Maximus Winter O-Camp
- Halden Ortopedi og Kirurgi

Utstyr og tjenester

- Trimtex (o-tøy)
- Lumonite (Hodelykter)
- Spenst (Styrketrening)
- Interoptik (Briller)
- Sørby Utleie AS (maskiner)
- Runes O-utstyr (sko og annet diverse o-utstyr)
- Apotek 1
- Erik Hauge Transport AS (Subbus til Høiåsanlegget, samt utkjøring)

Ungdomsaktivitet

- Smart Energi

Skiltsponsorer

- Advokatene Borgerskansen
- Halden Dataservice AS

- Apotek 1
- Norli Køhn
- Haby AS
- Caspersen AS
- Halden Arbeiderblad

Stolpejakt-sponsorer

- NND
- Kriminalomsorgen
- Marker og Eidsberg Sparebank - Stolpejakt Aremark
- Berg Sparebank
- Sparebank 1 Oslo Akershus

Årsberetning Draktansvarlig

Vi har en gjeldende samarbeidsavtale med Trimtex frem til 31.12.2026. I 2025, avtalens andre år, har vi bestilt drakter for rundt 130 000 kroner. Vi har som følge av avtalens vilkår mottatt maksimalt sponsorbidrag.

Årsberetning KAG

Sammensetning: Kart- og arrangementsgruppa har i 2025 bestått av Frauke Schmitt Gran (leder), Gudmund Jenssen, Jon Ola Brevig (grunneierkontakt), Eirik Nordbrøden (arrangementskontakt), Håkon Jokstad (materialforvalter), Lacho Iliev (arrangements-ansvarlig) og Hanne Lerche Raadal.

Møter: KAG har hatt 3 Teams-møter i 2025.

Grunneierkontakt: For hvert arrangement blir respektive jakt- og grunneierlag kontaktet personlig av Jon Ola Brevig. I tillegg har det vært en del grunneierkontakt ifm. nytegninger av kart for Tobruåsen, hvor O-festivalen vil bli arrangert i 2027, samt nytegning av kart De Tre Furuer og utvidelse av Iddefjordfjella ned mot Bakke. Videre tar Jon kontakt med grunneiere for treningsløp, der har klubbtrener Raúl jevnlig kommunikasjon med ham.

Kart: Lacho Iliev reviderte kartene Svalerød-Røsnesåsen til "Halden O-Meeting Night and Relay" som ble arrangert i midten av mars.

Morten Dalby og Yngvar Nilsen har tegnet kartet Iddefjordfjella, dette vil bli brukt til HOM i april 2026. Deler av jobben er fakturert, sluttfaktura kommer i 2026.

Sprintkartet i Sentrum nord for Tista ble oppdatert av Alvaro Casado. Fokus var på oppdatering rundt nybygde Os Skole og Halden Arena, men også andre endringer på nordsiden er oppdatert på kartet. Alvaro har også laget et helt nytt skolekart for Os skole, og revidert skolekartet på Tistedalen skole, der den nye Tistedalshallen nå er med.

Kartet for O-festivalen 2027 er også påbegynt: Vi skal tegne nytt kart over Tobruåsen, med bruk av laserkurver. Vi har igjen engasjert Morten Dalby for denne jobben. I denne sammenhengen er det søkt om spillemidler for Tobruåsen, De Tre Furuer og Strupeskogen, som er et større nokså sammenhengende område, oppdelt av noen jorder. Lacho Iliev har fått oppdraget med å synfare De Tre Furuer.

Spillemidler for kartprosjekt Ertemarka (Halden O-Meeting 2024) ble utbetalt i 2025, og nå venter vi på momsrefusjon. Den forventes å komme i 2026, slik at vi vil kunne avslutte dette prosjektet i løpet av 2026. Prosjektet hadde oppstart i 2022.

Utstyr: I 2025 ble det kjøpt inn to 3x3 meters arrangementstelt med tak og 3 vegger hver, en stømstasjon som kan brukes som nødaggregat for PC o.l. og 8 sammenleggbare arrangementsbord. Vår "ærverdige" toalettvogn, som ble bygd på dugnad av HSK-medlemmer til Veteran-VM i 2003, sliter med hjul og bremser og trenger enten en grundig overhaling eller pensjonering. De to nye Emit online stemplingsenhetene som ble meldt savnet etter Halden O-Meeting 2024, er gjenfunnet i god behold.

KAG fikk følgende støttemidler i 2025 fra stiftelser:

- Fra Sparebank1stiftelsen Halden: Kr. 48 494 til "Halden O-Meeting for barn og unge"
- Fra Sparebank1stiftelsen Halden: Kr 6 700 for annonse Halden O-Meeting 2026 i O-boka

KAG fikk følgende støttemidler i 2025 fra NOF:

- Kr 3000 for nytt skolekart Os skole + kr. 1000 for ung synfarer
- Kr 1500 for revidert skolekart Tistedal skole
- Kr 6500 for "Tur-O High Five"

KAG fikk følgende støttemidler i 2025 fra Miljødirektoratet:

- KAG fikk kr 25 000 fra den store søknaden til O-gruppa, for å tegne innendørs o-kart.

På tampen av året fikk KAG også innvilget den store søknaden om støtte til nytt, berøringsfri stemplingsutstyr og utstyr til tidtaking. Utstyret kjøpes inn i 2026 og skal brukes i Halden O-Meeting. Vi fikk kr 50 000 fra Berg Sparebank og kr 120 000 fra Sparebank1stiftelsen Halden.

Arrangement

(Mini) Halden O-Meeting - fredag 14. og lørdag 15. mars

Siden vi ikke skulle arrangere vårt store to-årige "store" Halden O-Meeting i april 2025, og siden vi fikk tildelt KM Natt fra kretsen, prøvde vi å gjøre litt mere ut av dette: Vi arrangerte "Halden O-Meeting Night" og "Halden O-Meeting Relay" på fredag/lørdag 14.-15. mars. Samtidig lagde klubbtrener Raúl et godt utvalg av o-tekniske treninger, og O-gruppa inviterte våre utenlandske løpere til Halden-samling. Løpene gikk på kartet Svalerød-Røsnesåsen, med arena på jordet ovenfor Sponvikveien 31. Stor takk til grunneiere for arena, Kristin Aanby og John Skaug, for utmerket samarbeid. Det kom deltakere fra klubber over hele Østlandet og enkelte løpere fra Sverige. Og vi fikk brukt og testet Marius Bjugan sitt nye tidtakingssystem, Time4O. Det fungerte utmerket! Litt data:

Løpsleder	Frauke Schmitt Gran
Løypelegger fredag	Thomas Natvig Årstad
Løypelegger lørdag	Anders Felde Olaussen
Arena	Ole Åsen og Rolf Arne Olsen
Info-telt	Anja Wingstedt
Kiosk	Lene Sandvik, Hilde Bekkevard
Karttrykk og GPS	Lacho Iliev
Start	Hanne Lerche Raadal
Mål og resultater	Eirik Nordbrøden, Marius Bjugan
Premier	Runa Lien Backstrøm
Speaker	Kjetil Bjørlo og Kajsa Nilsson
Antall påmeldte fredag	191
Antall påmeldte lørdag, stafett	73 lag, 271 etapper
Antall påmeldte lørdag, individuelt	93
Totalt antall påmeldte personer	555

Fredag 14. mars:

Vi arrangerte et "vanlig" nattløp med individuell start, aldersklasser fra 13-14 til 80 år og åpne løyper på C, B og A-nivå. I den åpne C-løypa var det noen av klubbens 11-12-åringer som prøvde nattorientering for første gang.

Bilder: God stemning på Arena, med lyslenker, bålpanne og fornøyde løpere.

.

Det viste seg at nattorienteringsløpet motiverte en del barn, og HA lagde en reportasje med tittel "11 år gamle Maren, Maia og Eira prøvde seg på nattorientering: – De er tøffe".

https://www.ha-halden.no/11-ar-gamle-maren-maia-og-eira-provde-seg-pa-nattorientering-de-er-toffe/s/5-20-1695911

Bilde er tatt av Jesper Sandø Bjørneby fra Halden Arbeiderblad

Lørdag 15. mars:

På ettermiddagen ble det arrangert stafett for 11-12-åringer og 13-16-åringer, samt Småtroll og individuelle løyper i åpne klasser. Fokus lå på barn og ungdom. Totalt 102 barn og ungdommer deltok, hovedsakelig fra klubber i Østfold, men også fra Akershus og Oslo. På Småtroll hadde 13 deltakere. Videre var det 8 barn som bor i Sponvika-området som prøvde orientering denne dagen.

Et blikk på resultatlistene viser at 33 av de 102 deltakende barn og ungdommer var fra Halden SK. Dugnadslistene for bl.a. kiosk og parkering, samt bilder av blide barn med foreldre viser at vi greide å inkludere klubbens barn med foreldre i arrangementet.

Ungene gleder seg til stafetten

Stian og Troy før start

Oppvarming: Maren, Thilie, Signe Marie og Anders

Start for 11-12 åringer

Rett før start for 13-16 åringer

Veksling: Maia og Maren

Ivar og Stian i mål etter første etappe

Stolt Edvard med premien sin

Fredrikstad SK vant begge ungdomsklassene

Premieutdeling

På kvelden prøvde vi et nytt stafett-konsept for seniorer og veteraner: Start av første etappe litt før solnedgang, med løping inn i natta. Bølgestart etter hver etappe sikret et kompakt arrangement. Konseptet ble godt mottatt av deltakerne og vi var fornøyde som arrangører. Vi skal gjenta samme konsept på Halden O-Meeting i 2026, med stafetter på fredags kveld.

Noen bilder:

Ungdomsserieløp nr. 1 – tirsdag 29. april:

Løpet ble arrangert som fellesstart med sløyfer fra Skianlegget på Erte, på Ertemarka-kartet. Løpsleder Karianne Hauge og løypelegger Lars Erik Myhre sammen med en dugnadsgjeng fra UFO la til rette for 151 påmeldte deltakere. Løpet inngikk i Skaukarenes krus og var rangeringsløp for Unionsmatchen.

Halden O-Meeting 2026:

Halden O-Meeting vil arrangeres over 3 dager: Stafett på fredag ettermiddag/kveld, mellomdistanse på lørdag og langdistanse på søndag. På lørdag vil det også være en

lagkonkurranse for barna. På høsten har vi kommet godt i gang med forberedelser: Løypeleggerne har startet jobben, hovedfunksjonærer er på plass og i midten av desember ble "Bulletin 1" lagt ut i Eventor. Mellomdistansen på lørdag og langdistansen søndag er World Ranking løp og Norgescup i klassene D 21 E og H 21 E.

O-festivalen 2027:

Halden SK arrangerer O-festivalen 2027: Sprinten på fredag 25.6. vil gå i eller i nærheten av Fredriksten festning, skogsløpene lørdag 26. og søndag 27.6. vil gå fra gården Åsmundsenga i Berg. O-festivalen er Norges største O-løp og arrangeres rundt omkring i hele landet. I år gikk det på Lillehammer, med mellom 1600 og 3000 deltakere per dag. O-festivalen 2027 vil være det største O-arrangementet for Halden SK siden Veteran-VM i 2003! Hanne Lerche Raadal skal være løpsleder.

Økonomi

Halden SK har i 2025 ikke hatt noe stort O-arrangement. Dette gjenspeiles i KAG-økonomien, men underskuddet ble mye mindre enn budsjettert. Kort oversikt over hovedposter:

- Haden O-Meeting Night and Relay 14./15.3. ga 48 102 kr i overskudd, inklusive innkjøp av arrangementstelt mm, revidering av kart og støtte fra Sparebank1stiftelsen Halden
- På kartprosjekt "Ertemarka og Hauglund" har det i 2025 påløpt utgifter på 53 192 kr, for siste del av synfaring av Hauglund-delen. Spillemiddelprosjektet "Ertemarka" ble avsluttet i 2025, og vi har fått utbetalt spillemidler. Vi venter på momskompensasjon, den forventes i 2026. Spillemidler er inntektsført på regnskapskonto "Kart Ertemarka", dvs. føres på "gammel måte" og ikke etter kontantprinsippet.
- Kartprosjekt "Iddefjordfjella" er startet i 2025. Dette prosjektet føres i sin helhet etter kontantprinsippet, og det er i 2025 påløpt utgifter på 171 840 kr. Budsjettert total kostnad for hele kartet er 300 000 kr. Vi har fått innvilget spillemidler på 100 000 kr (utbetales i 2026?), og håper på momskompensasjon på ca. 50 000 kr (utbetales i 2027?).
- Ungdomsserieløpet 29.4. ga 9 754 kr i overskudd.
- Det ble solgt treningskart og -opplegg for 80 350 kr

KAG hadde for 2025 budsjettert med et underskudd på ca. 160 000 kr, men fikk bare ca. 60 000 kr i underskudd. Dette skyldes hovedsakelig:

- Bedre resultat enn forventet på «Halden O-Meeting Night and Relay» (ca. 24 000)
- Bedre salg av treningskart (ca. 13 000)
- Ubrukt støtte til innendørs O-kart (25 000)
- Gaver/støtte fra Sparebank1stiftelsen og NOF (ca. 30 000)

Årsberetning Stolpejakt

Årets stolpejakt i Halden ble avsluttet 1. november og statistikken viser rekorddeltagelse. I Aremark er det registrert over 2100 stolpejegere, og i Halden over 8000. Med rekordmange stolper som var satt ut, har antall stolpebesøk over doblet seg fra i fjor med nesten en halv million registrert besøk. Det er nå mange som benytter anledningen til å registrere stolpene flere ganger i løpet av sesongen, for så å sanke mest mulig poeng. Dette er bra!

Litt mer fra statistikken. Av de som har registrert seg med bostedsadresse, så har vi i år hatt besøk av stolpejegere fra 185 forskjellige kommuner og steder, fra Kristiansand i sør til Alta i nord. Dette er over halvparten av alle kommunene i Norge. Kvinneandelen er igjen størst med

ganske nøyaktig 60%, og alle aldersgrupper er med vitner om at stolpejakten er en fin familieaktivitet.

Takk til Sparebank1-Halden, Berg Sparebank, Marker & Eidsberg Sparebank, NND og Kriminalomsorgen for den økonomiske støtten som gjør arrangementet mulig.

Det var satt ut 187 stolper på 7 ulike kartområder, Halden sentrum, Strupe/Glenne, Hjortsberg, Festningen, Tistedal-Vadet og på Fossby og Strømsfoss i Aremark. 40 av stolpene i sentrum var dedikert til bedriftsopplegg for NND og Kriminalomsorgen, hvor bedriftene ble presentert med informasjon som var lagt ut på stolpene og som kom fram på mobilen ved besøket.

I år ble det trykket opp en 12-siders brosjyre med alle kartomerådene og med en enkel veiledning. Papirversjonen ble utdelt gratis ved ulike servicesteder og butikker i Halden. Selv om de fleste benytter mobiltelefonen til stolpejakten er det fremdeles mange som også ønsker en papirutgave med kartet som de kan bruke.

Stolpejakten har vært et samarbeidsprosjekt mellom Gimle IF og Halden Skiklubb som står for kartutvikling, trykking av brosjyrer, betaling av lisens til Stolpejaktforeningen og for utsetting av stolpene. Arrangementsgruppa har bestått av Morten Paulsen fra Gimle IF og Jens Erik Mjølnerød og Gudmund Jenssen. Vi er klare igjen for et nytt arrangement i 2026!

Statistikk:

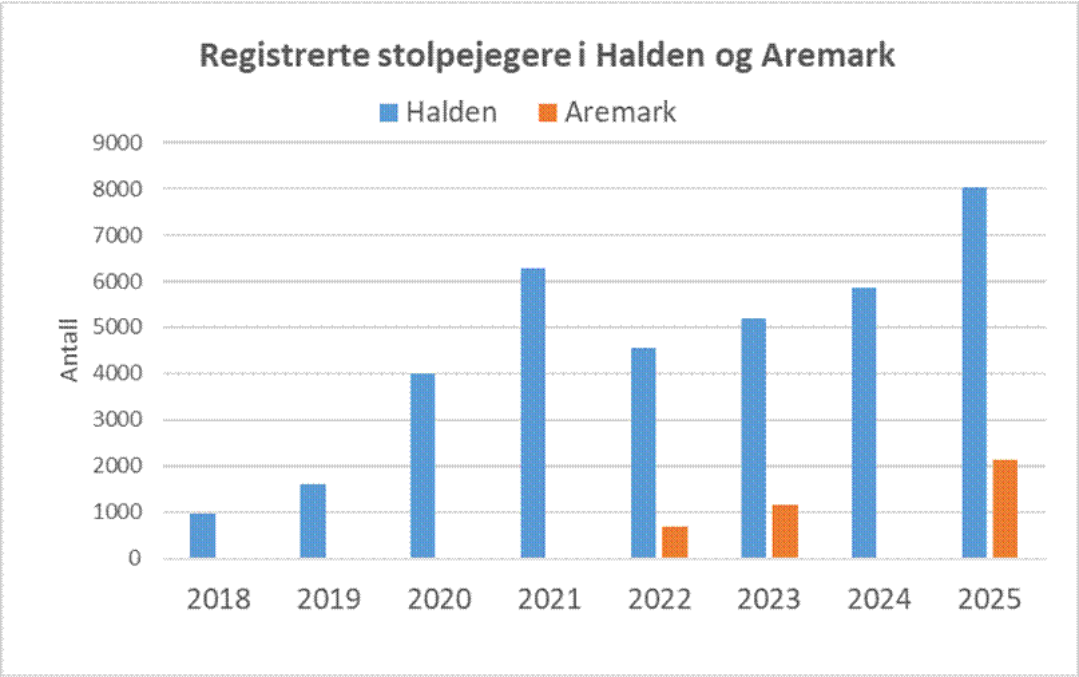

Årsberetning 2025 Halden turorientering

Halden turorientering er som tidligere et samarbeid mellom Gimle Idrettsforening, Idd Sportsklubb, Tistedalen Friluftslag og Halden Skiklubb.

Medansvarlig for årets Tur-o opplegg fra HSKs side har vært Hans Kurt Karlsen, Miguel Valero, og leder av gruppa Anne Julsrud Haugen. Vi har fått god hjelp av grunneierkontakt Jon Brevik og KAGs representant Eirik Nordbrøden.

NOFs nettside www.turorientering.no og appen har fungert godt og ingen har etterspurt klippekort. QR koder kan lett registreres rett inn på telefonen, men i bynære strøk har vi brukt tall eller bokstavkombinasjoner som må registreres manuelt. I år har vi ikke hatt felles poster med Stolpejakten.

Poster, hefte og planlegging

Totalt er 112 poster satt ut med de nye postmarkørene. Turene er fordelt på 3 Grønne, 3 Blå, inkl. sykkeltur-o, 2 Røde og 2 Svarte turer, samt 6 GPS-poster. I år har vi hatt bare ett hefte, som i fjor ble det trykket av Benjamin Sats & Trykk DA. Det ble noen trykkfeil og noen mangler på kart, som meridianer, og på ett kart myrer. Vi må være mer nøye med korrekturlesing neste år. Hovedansvaret for løyper og poster har vært Trygve Fosse for Gimle IF, Mia Sikkeland og Johan Johansen for Idd SK, Mayna og Hans Nossen, Svein Minge og Liv Inger Prangerød for TFL. Hans Kurt og Anne/Eirik la ut poster for HSK. Hans Kurt har vært helt sentral i tur-o i mange år og er registrerer alle turene i OCAD. Mia og Mayna forsynte de 3 utsalgsstedene. Tone Albinson, Gimle IF er kasserer og fører regnskapet. Første tur-o dag i år var 12.04.25. Siste tur-o dag 21.09.25.

Nytt i år

Nytt i år var Kickoff på Tistasenteret sammen med Stolpejakten. I tillegg deltok Anne og Mayna på møte i Handikapforbundet, avd Halden. Vi har markert Friluftslivets år med deltagelse på fellesarrangement i Vadet, gratis TurOHighFive tur på Stenrød/Ulvås og bidrag med turer til Halden kommunes 52 turer. Intersport, Tistasenteret er nytt utsalgssted og sponser premier på avslutningen.

Deltagere

Postene graderes etter vanskelighetsgrad, 4 poeng grønn tur, 6 poeng blå tur, 8 poeng rød tur, 10 poeng svart tur og 16 poeng GPS-post. Poengkrav for gull: 500, sølv: 350 og bronse: 200 poeng. Det er egne merkekrav for personer som klassifiserte seg som funksjonshemmede: Gull 60 Sølv 40 Bronse 20 poeng.

277 deltagere hadde minst ett stempel. 36 personer hadde vært på alle 112 poster, som ga 804 poeng! 135 deltagere tok gull (2 med redusert funksjon), 23 sølv og 42 bronse.

Kart og områder

Tur-orienteringsheftet kostet kr 350,- på følgende kart:

1: Rød tur – Ryggerød - 8 poster - Målestokk 1:10000 - postnr 1-8
2: Svart tur – Abbortjern – 7 poster - Målestokk 1:10000 – postnr 9-15
3: Rød tur – Hiås – 8 poster - Målestokk 1:10000 – postnr 16-23
4: Svart tur – Brattås – 9 poster - Målestokk 1:10000 – postnr 24-32
5: Blå tur – Skårefjell – 8 poster - Målestokk 1:10000 – postnr 33-40
6: Blå tur – Sykkeltur Svinesund Røsnæs – 15 poster - Målestokk 1:15000 –postnr 41-55

7: Rød tur – Tømmerås – 8 poster - Målestokk 1:10000 –postnr 62-69
8: Blå tur – Ertemarka N – 8 poster - Målestokk 1:7500 –postnr 70-77
9: Blå tur – Prestebakke – 8 poster - Målestokk 1:7500 –postnr 78-85
10: Blå tur – TurOHighFive Stenrød/Ulvås – 7 poster - Målestokk 1:7500 –postnr 86-92
11: Grønn tur – Kongeveien skole. Risum ungdomsskole – 7 poster - Målestokk 1:4000 –postnr 93-99
12: Grønn tur – Låby skole – 6 poster - Målestokk 1:4000 –postnr 100-105
13: Grønn tur – Ertehytta – 7 poster - Målestokk 1:7500 –postnr 106-112
Månedens GPS Poster (HSK/TFL) – 6 poster- Ikke kart – postnr 56-61

Økonomi

Via HSK har vi søkt Sparebankstiftelsen og fått økonomiske bidrag til trykking av kart som ble delt ut på Låby og Kongeveien skoler og Risum ungdomsskole. Sparebankstiftelsen har også bidratt til utgifter til trykking av årets karthefter, 15 årsplaketter, postmarkører og OCAD-lisens. NOF har gitt tilskudd på kr 4000 for grønne turer. Omsetning på nett: kr 7350. Offline omsetning: kr 70000. Avgift til NOF: kr 10500. Fordeling av overskudd fra 2025 ble kr 10000 til hver av de 4 klubbene.

Møter

Vi har hatt ett fysisk møte 27.01.25. for planlegging av sesongen, i tillegg mye kommunikasjon via epost og telefon.

Årets tur-o avslutning

Avslutningen av sesongen ble avholdt på Venåshytta søndag 19.10.25 med ca 30 deltagere. Det vanket både ros og ønsker til kommende sesong. Referat ble publisert i HA. Før kaken ble servert ble det trekning av årets premier fra Norli Køhn, Felleskjøpet, Kiwi Risum, Intersport på Tistasenteret og Baker Johnsen. Hovedpremie var gavekort på kr 2000 fra BåtHolm og Fruktkurv fra Kiwi Risum. Adelskalenderen med antall som har oppnådd merker fra 1997 er oppdatert, og vi delte ut og spanderte plaketter for 15 år med gull.

Statistikk år for årets Tur-O opplegg (*: fra 2023: antall registrerte klipp)

År	2011	2012	2013	2014	2015	2016	2017	2018	2019	2020	2021	2022	2023	2024	2025
Solgte konvolutter:	206	147	172	164	155	163	193	146	168	310	236	218	192	177	200
Familie & Barne-O:	69	66	55	48	92	99	135	87	97	147	76	134	112	130	-
Solgte pakker på nett:			5	5	4	10	12	7	19	32	24 (+44)				
Registreringer på nett:*	105	119	118	121	147	169	148	151	141	359	342		12559	9535	12627
Antall poster:	90	90	90	90	95	90	90	90	90	91	91	106	110	102	112

Årsberetning 2025 Løypemerkingsprosjektet

Løypemerkingsprosjektet i Venås- og Høyåsmarka er et samarbeidsprosjekt mellom Gimle IF og Halden Skiklubb. Arbeidsdelingen fungerer meget bra, og vi har en felles økonomi som administreres av HSK. Arbeidet med skilting, merking og klopping ble påbegynt høsten 2021, og løypene ble offisielt åpnet av varaordføreren 5.september i 2024.

I året 2025 har vi fortsatt med klopping og utbedring av løypene. Løypa fra Tutjern via Tobarntjern til Høyås er ferdigstilt med nye klopper. Det same gjelder Flaggløypa fra Høyås til lysløypa. Videre er det foretatt en del utbedringer både med noen nye klopper, rydding og oppfrisking av blåmerking i flere av løypene. Dette er imidlertid et arbeid som vil fortsette år for år. Her har vi god støtte fra Stangeskovene og Sørby Utleie. Det har vært et uforståelig tilfelle med fjerning av skilt og stolpe på Furumoen, noe vi ikke kan tolke som annet enn rent hærverk. Her og et par andre steder vil det settes opp pilskilt.

De merkede løypene skal oppdateres i appen til DNT, www.UT.no.

Hele prosjektet har blitt godt mottatt av grunneierne i marka og vi har et godt samarbeid nå i forbindelse med ny hogst slik at løypene ivaretas best mulig.

Med fullfinansiering av prosjektet fra Berg Sparebank og Sparebank1 stiftelsen Halden, er alle de mest brukte stiene på nytt blitt blåmerket og fått nye skilt. Tilskuddene sikrer økonomien i prosjektet videre.

Vi har i tillegg til løypemerkingen i marka gjort en jobb for Halden kommune med 10 av de 52 turene som Halden kommune har organisert i Friluftslivets år. Dette har vært et samarbeidsprosjekt med Gimle IF, TFL og Idd Spk under ledelse av Halden kommune. Gjennom året er turene blitt scannet 13322 ganger av 1450 registrerte brukere.

Tilbudet vil fortsette i et litt annet format i 2026. Færre turer, men med flere alternativer for ulike brukergrupper. Både Halden Cykleklub, Halden Padleklubb, Berg IL, DNT Halden og omegn og Turer i Halden og omegn vil delta i året som kommer.

Turene vil bli presentert som «Månedens turmål 2026» på nettsiden:

www.turihalden.no og Turer i Halden og omegn på FB.

Alle turene fra 2025 blir liggende i appen til DNT, UT.no. Det samme gjelder for turene som kommer i 2026.

I 2025 har løypegruppa i HSK bestått av Karsten Heide, Ole Åsen, Hans Erik Andersen, Gustav Hole, Paal Bruun, Rolf Arne Olsen, Tore Lund, Jan Erik Solheim, Morten Andersen og Morten Dalby.

Bilde: *Godt samarbeid mellom klubbene har gjort prosjektet mulig. Foto: Hege Rørberg*

Årsberetning ORIENTERINGSGRUPPA

O-gruppa har i 2025 bestått av følgende medlemmer:

Leder: Anja Wingstedt
Leder toppidrett: Emil Wingstedt (Lasse Grøn frem til mars)
Bredde: Aurora Fossøy
Junior/Trening: Emil Wingstedt
Prosjektansvarlig: Svetlana Mironova
Søknader, informasjon: Herman Backstrøm
UK/Utvikling: Kjetil Bjørlo
Økonomi: Marius Bjugan

Toppidrett (TIU) har vært organisert gjennom et eget utvalg under ledelse av Emil Wingstedt (Lasse Grøn frem til mars) som i 2025 besto av Kjetil Bjørlo, Emil Wingstedt, Tore Sandvik, Thomas Natvig Årstad og Kajsa Nilsson.

Raul Ferra er siden mars 2020 fast ansatt som trener i Halden SK i 60%, fra sommeren 2020 ble stillingen økt til 70% for å bidra til UFO-treningsarbeid. I 2025 ble hans kontrakt forlenget igjen med 1 år, med mulighet for forlengelse på 1+1 år. Håvard Wedege har som ansatt hatt ansvaret for å føre regnskapet til o-gruppa. O-gruppa har i perioden hatt 11 møter. Fokuset har vært på å skape aktivitet for våre løpere. O-gruppa har vært representert på styremøter i Halden SK gjennom leder Anja Wingstedt. Anja Wingstedt stilte også på møter i ØOK.

UTØVERE

Antall utøvere i 2025:

Juniorer	Elite	Bredde
16	28	50

Nye løpere:

- Fra UFO: Fredrik Signebøen rykket opp.
- Seniorer: Natalia Gemperle, Björn Cederberg (fra høstsesongen)
- Junior: Marie Scheele, Ylva Klausen, Juliane Burgmair, Emma Kocsic, Imogen Pieters

TRENING OG TILRETTELEGGING

Raúl Ferra som hovedtrener har hatt ansvar for tilrettelegging og gjennomføring av alle treninger i Halden. Han har jobbet sammen med Emil Wingstedt og UK for å tilby et meget godt tilbud til klubbens løpere. Raúl har også hatt ansvaret for planlegging og gjennomføring av samlinger i utlandet, forberedelser til viktige løp og tilrettelegging av spesialtilpassede o-tekniske økter for de beste løperne i klubben. I tillegg har han laget øktene til påske- og sommertreningspakkene som klubben har tilbudt medlemmene og eksterne under året.

Den ukentlige treningen i Halden har stort sett fulgt samme treningsplan som tidligere. Treningene har generelt hatt bra oppmøte, spesielt på Lumonite league under onsdagskvelder vinterstid.

Mandagstrening har vært på Gimle der Idun Felde Olaussen har hatt ansvaret som trener.

Tirsdagsintervallene har variert mellom Rødsparken, festningen, stadion og skogsløype på Venås.

Lumonite league under onsdagskveldene i treningsåret har vært den mest populære treningen. Totalt under vinteren 24-25 har ca 85 løpere (inkludert eksterne) deltatt på noen av de 19 gjennomførte treningene. En Lumonite league ble kansellert pga. snø.

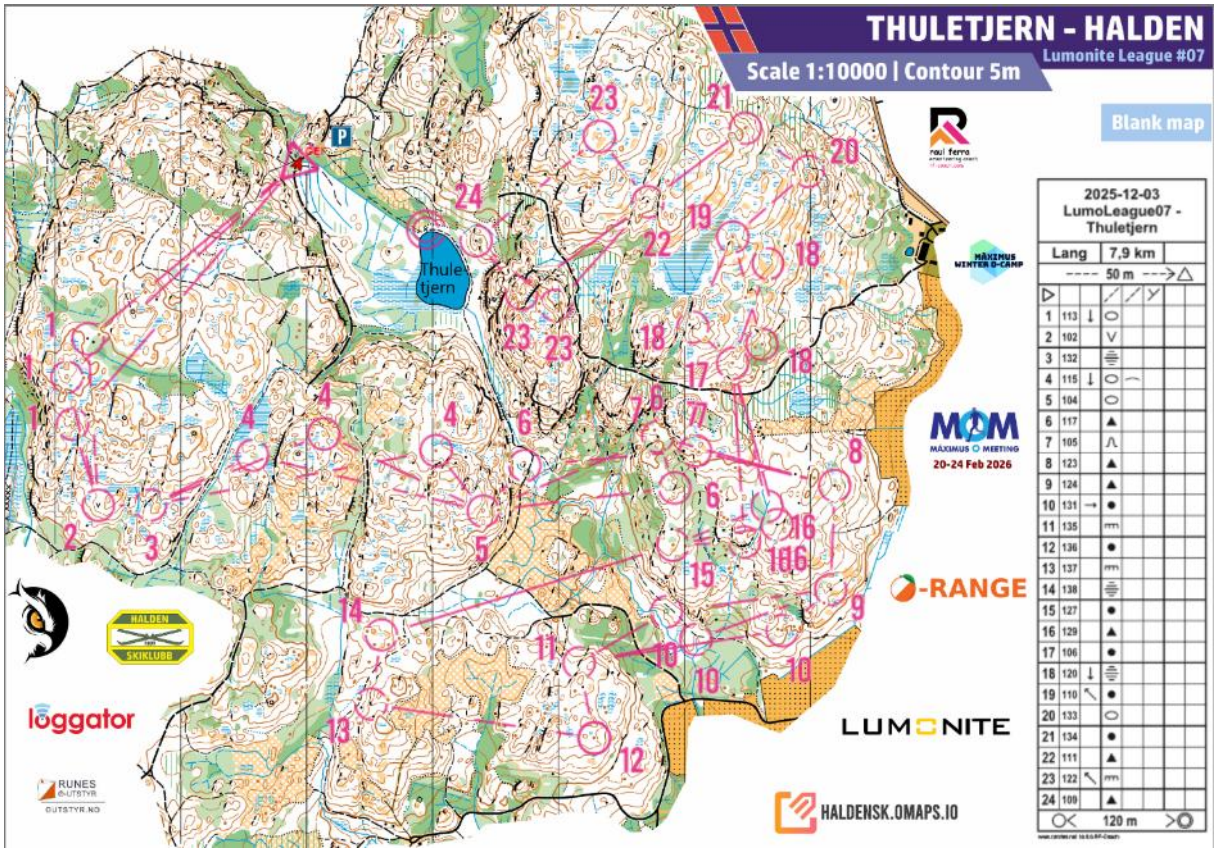

Torsdag kveld er tradisjonelt Høiåstrening. Vi har som oftest ikke hatt noe felles opplegg så utøverne kan selv velge hva de ønsker å trene. Under vinteren har vi hatt faste løyper med reflekser ute. Det har også vært vanlig med grupper som løper intervaller i lysløypa, trener styrke eller løper en rolig Stangåsrunde. Felles for alle er badstue og vafler etter treningen.

Lørdager har vi hatt o-teknikk med konkurransefokus på forskjellige kart rundt Halden. Det er en viktig trening for å få terpet teknikk i dagslys også under vinteren. Kvaliteten på løypene har vært veldig bra. Vi har samarbeidet med FSK og hatt felles treninger noen ganger hver måned i løpet av vinteren.

Langturene på **søndager** har variert i oppmøte og det har noen ganger vært svært få deltagere.

Mange o-tekniske økter har hatt poster i skogen og vi retter et stort takk til de som har bidratt med å sette ut og ta inn poster. Dette er en viktig dugnadsinnsats som trengs for å kunne gjennomføre treningsprogrammet vi ønsker. En typisk treningsuke under vinteren og høsten har bestått av:

Ukedag	Aktivitet	
Mandag		Styrketrening Gimle
Tirsdag		Intervaller
Onsdag		Lumonite league
Torsdag		Høiås o-teknikk/styrke/intervaller/egentrening
Fredag		Egentrening
Lørdag	O-teknikk	
Søndag	Langtur	

UK OG UTVIKLING

Felles UK har for sesongen 2025 har bestått av:

- Herre-UK: Kjetil Bjørlo (leder), Kajsa Nilsson, Emil Wingstedt, Thomas Natvig Årstad, Lasse Grøn og Raul Ferra.

I løpet av 2024 er det besluttet å omorganisere UK i Halden SK ved å innføre et felles UK for damer og herrer. Dette ble effektivt fra og med sesongen 2025. UK har i sesongen tatt ut stafettlag til følgende stafetter:

- HOM-relay
- Kolmårdskavlen
- Stigtomtakavlen
- Tiomila
- Jukola
- NM sprintstafett
- KM stafett
- NM stafett
- NM-jr. stafett
- 25-manna

I tillegg til selve uttaksarbeidet er det også jobbet med kontinuerlig kontakt og dialog med løpere via diverse kanaler samt holdt digitale møter for både herre- og dameløperne gjennom sesongen.

HSK-academy ble videreført i 2025, og det er også planlagt videreført i 2026. HSK-Academy har som mål å skape en arena for utvikling for alle interesserte i løpergruppen. HSK-Academy er en arena for kompetanseoverføring der interne og eksterne foredragsholdere har bidratt med temaforedrag på digital plattform.

Ansvarlig for dette har vært, og er vår trener Raul Ferra og møtene har vært populære med i størrelsesorden 30-40 deltagere fra både Halden baserte og internasjonale løpere. HSK-Academy vil videreføres i 2025.

Det er også høsten 2025 startet opp en mentorordning der 2 og 2 løpere med ulik erfaring er paret opp for gjensidig utvikling.

PROSJEKTER OG ARRANGEMENTER

I 2025 kunne vi tilby et stort antall aktiviteter i form av treningssamlinger og konkurransereiser. Det ble arrangert tre treningssamlinger, en vintersamling i Madrid i februar, en Halden-samling i april og i august ble det arrangert en juniorsamling i Karlskrona.

Tiomila i Finspång ble en flott klubbtur med deltagelse av ungdommer, eliten og bredde, og vi klarte å stille med to herrelag, fire damelag og to ungdomslag pluss ledere. Spesielt imponerende er fire damelag, siden det er 2 nattetapper for damene. Men med god vintertrening la et godt grunnlag for at vi kunne stille med 8 nattløpere hos damene.

Jukola og Venla gikk i Mikkeli. HSK var representert med fire lag i Venla og to lag i Jukola.

Skiklubben har vært representert i alle nasjonale mesterskap. NM sprint (junior sprint, knock out og stafett) gikk i Oslo, NM natt i Kristiansand, NM uka i Lygna og NM junior stafett i Ås.

Det ble busstur og tre lag til 25-manna i Stockholm etter en storslagen rekrutteringsaksjon under hele høsten. Og alle lag fullførte i fin stil, selv når tredje laget manglet en stempling.

Oppgaver for arrangement og opplegg til de store stafettene, NM og O-festivalen ble stort sett fordelt i o-gruppa-styret, men også med bidrag fra andre. Stor takk til alle som har vært med og bidratt til årets prosjekter.

Årets prosjekter:

Dato	Prosjekt	Hvor	Prosjektleder
31.1.-2.2.	JanOari	Göteborg	Lasse
13.-23.2.	Winter Camp	Madrid	Lasse
7.-9.03.	Hallandspremären	Halland	Anja
28.-30.3.	NM Natt, NC	Kristiansand	Emil
10.-23.03.25	Halden Camp	Halden	Emil
12.-19.4.	Tiomila samling	Finspång	Emil
30.4.-4.5.	Tiomila (samling fra onsdag) Swedish League #3 torsdag	Finspång	Anja/Andreas
9.-11.5.	NM sprint/KO/stafett (uttaksløp jr)	Nittedal/Lillomarka	Anja
24.-25.5.	VM-uttaksløp	Fet	Anja
25.5.	Klubb-KM-stafett/KM-Sprint-stafett - avlyst	Moss	Aurora
28.05.	Haldenmesterskap	Halden	Aurora
28.05.-01.06.25	JWOC-uttak/NC	Hjelmeland/Rogaland	Frauke
7.-9.6.	Pinseløp	Hamar/Kongsberg	Aurora
12.-15.06.	Jukola (samling fra torsdag)	Mikkeli	Anja
20.-22.6.	O-Festivalen (uttaksløp EYOC, JEC)	Geilo	Anja
August	Sommersamling junior	Karlskrona	Emil
22.-24.8.	NM samling	Lygna-Hadeland/Toten	Anja
30.8.	15-stafetten – Deltagelsen avlyst pga manglende interesse	Oslo	Aurora
4.-7.9.	NM-uka	Lygna-Hadeland/Toten	Anja
19.-21.9.	NM jr. stafett + NC, O-Idol, NC finale	Ås	Anja
11.10.	25-manna	Stockholm	Håvard, Viktor
23.11.	Skolleborgturen	Halden	Aurora

TOPPIDRETT

Sesong 2025 har som vanlig vært full av aktivitet for toppidretten. TIU har under året bestått av Lasse (leder frem til april), Emil (leder fra april), Kjetil (UK sjef), Thomas, Kajsa og Tore. Dessuten har Morten Dalby og Eirik Nordbrøden vært med som ledere på Tiomila og aktiviteter i Halden.

Vi fikk flere nye løpere til klubben, spesielt overgangen til Natalia Gemperle styrket vårt allerede sterke damelag. Magne Dæhli fikk dessverre en skade tidlig på sesongen og kunne ikke løpe noe i sin siste sesong for Halden SK.

Vintersamling

38 av klubbens elite og junior-løpere med trener og støtteapparat var på vintersamling i Spania, nærmere bestemt området omkring Burgohundo, 12 mil vest for Madrid.

Samlingen startet med MOM (Maximus O Meeting), fire løp med god konkurranse på det høyeste nivået i orientering. Løpene besto av langdistanse, mellomdistanse, sprint og avsluttet med jaktstart. Løpene satt en god start på løpsåret 2025 og vi hadde flere gode prestasjoner som lovet godt videre for året. Etter at løpene var unnagjort, ble det gjennomført

en treningssamling i området rundt Burgohundo der gode både tekniske- og fysiske treningsøkter ble gjennomført. Det var også et stort fokus på lagbygging under samlingen.

Full rapport fra treningsoppholdet kan leses på Halden skiklubbs hjemmeside via denne lenke, https://haldensk.no/grupper/elite/nyheter/3615-vellykket-vintersamling-ekstreme-terreng-spansk-sol-og-lagbygging

10Mila i Finspång

Tiomila, den kanskje mest prestisjefulle orienteringsstafett i verden, ble arrangert 4.-5.mai i Finspång sør for Stockholm. Halden SK stilte med 3 herrelag, 3 damelag og 2 ungdomslag og hele 72 løpere, trenere og støtteapparat var med på tur til Sverige denne helgen.

I dameklassen ble Halden SK nr.4 av 281 startende lag, Halden SK viste dermed at de tilhører den absolutte verdenstoppen, og Halden SKs damer viste også en enorm bredde med sine 2. og 3. lag som plasserte seg på hhv. 23. og 42.plass.

I herreklassen ble Halden SK nr. 21 av 336 startende lag, et skuffende resultat som var preget av et uhell på den lengste nattetappen, men Halden var med i teten innledningsvis og avsluttet med stor moral, noe som viste at potensialet i laget er stort.

Halden viste også stor bredde blant herrene med god prestasjon for 2. laget som ble nr. 38, og vi hadde ungdomslag som fikk gode opplevelser i form av både læring, utvikling og mestring.

Full rapport fra Tiomila kan leses i artikkel fra Halden SKs hjemmeside via denne lenke,

https://haldensk.no/grupper/elite/nyheter-world-of-o/3622-hsk-pa-tiomila-damene-viste-at-de-horer-hjemme-i-tetstriden

Jukola/ Venla i Mikkeli

Verdens største orienteringsstafett, Jukola-Viesti, ble i år arrangert i Mikkeli sentralt i Sør-Finland. Stafetten er, i tillegg til å være en elitestafett, også er massemønstring for bredden av orienteringsløpere i hele verden med hele 1500 startende lag i både dame- og herreklassen.

Halden SK stilte i år med 3 damelag og 3 herrelag, og etter de gode resultatene i Tiomila i mai var det knyttet forventninger til at både vårt beste damelag og vårt beste herrelag skulle være med å kjempe om topplasseringer.

Våre beste lag leverte stabile prestasjoner, om enn ikke fullklaff, noe som resulterte i plasseringene 6 (damer) og 15 (herrer), noe som var en klar fremgang fra fjorårets resultater.

VM i Finland

For våre internasjonale toppløpere var årets hovedmål VM i Kuopio i Finland. HSK hadde med 7 løpere: Ana Toledo og Alvaro Casado (ESP), Jo Shepherd og Megan Carter-Davies (GBR), Natalia Gemperle og Alina Niggli (SUI), og Iliana Ilieva (BUL).

Natalia Gemperle sto for de beste innsatsene med 6. plasser både på lang og mellom og var med i det sveitsiske stafettlaget som tok medalje.

EM i Belgia

Senere under høsten gikk sprint EM i Belgia der vi hadde med 7 løpere: Ana Toledo og Alvaro Casado (ESP), Natalia Gemperle og Ines Berger (SUI), Jakub Glonek og Martin Roudny (CZE), Imogen Pieters (GBR).

Beste innsatsen gjorde Jakub Glonek med en 4. plass på den individuelle sprinten, bare et sekund fra bronse. Natalia Gemperle løp også meget sterkt på knock-out sprinten og kom på 5. plass. Hun var også med i det sveitsiske sprintstafettlaget som ble nummer 2 bak Norge.

Norgesmesterskap

NM Natt
De nasjonale mesterskapene startet tidlig med NM natt allerede i slutten av mars utenfor Kristiansand. HSK hadde med 25 løpere under helgen. Damejuniorene gjorde det best av våre med 3 medaljer, gull til Coralie Waldner, sølv til Minna Wingstedt, begge D18, og bronse til Sigrid Schmitt Gran i D20. Dessuten en 4. plass til Marie Scheele og en 9. plass til Martin Bryggen i D respektive H20. Best av våre seniorløpere var Håkon Raadal Bjørlo med 8. plass og Ana Toledo på 12.

NM SPRINT
Neste mesterskap var NM sprint i Oslo i mai. HSK stilte med 18 løpere på noen av distansene. Igjen var det damejuniorene som sto for de beste prestasjonene. Coralie (D18) ble dobbelt mester med seier på både individuell og knock-out sprint. Sigrid (D20) tok to nye medaljer med 2. plass individuelt og 3. på knock-out. I tillegg fikk Marie (D20) to 5. plasser og Ylva Klausen (D20) var topp 10 på begge løp. I seniorklassen kom Ana på en veldig fin 4. plass individuelt. På knock-out sprinten kom Hanna Wey på 7. og Ana på 8. plass.

Sprintstafetten avsluttet helgen og der stilte HSK med et førstelag bestående av Håkon, Iliana, Alvaro og Ana. De gjorde fine løp og kom i mål på 5. plass.

NM Uka 2025

Årets NM helg ble arrangert på Lygna med mål for alle løp på skiarenaen. Terrenget var variert med mye myr nærmest arenaen og noen detaljerte skrålier med vanskelig orientering. Som i både natt og sprint var det damejuniorene som sto for de beste resultatene.

På langdistansen ble det gull til Minna i yngste juniorklasse og sølv til Sigrid i eldste juniorklasse. Sverre Sandvik slo til med NM pers og en fin 8. plass i H20. Beste seniorløper var Guilhem Elias som kopierte fjorårets langdistanse med en ny 17. plass.

For seniorene fortsatte NM med mellomdistanse kvalifisering på fredag. Vi fikk med 11 løpere videre til A-finalene på lørdag. Det ble veldig jevnt mellom HSK-løperne i herreklassen med alle fire innenfor noen få sekunder med Guilhem som best på 24. plass, Håkon og Håvard Wedege på delt 26. og Niels Christian Hellerud på 29. plass. Også i dameklassen var det jevnt mellom våre løpere. Svetlana Mironova var best med 20. plass, tett fulgt av Jo Shepherd på 22. og Ana på 27. plass. Medaljene sto igjen damejuniorene for. Minna tok et nytt gull i D18 og i D20 tok Sigrid sølv og Marie bronse. Marie tok sin første juniormedalje i sitt siste individuelle junior-NM løp.

På NM stafett stilte vi med hele 5 damelag og 4 herrelag. De to siste lagene stilte utenom konkurranse da vi hadde med våre to spanske venner. Alle lagene gjennomførte stafetten med stil. Vårt førstelag for damene løp veldig bra og var hele stafetten med like bak teten. Jo vekslet et drøyt minutt bak etter førsteetappe på 6. plass. Svetlana tapte litt tid, men plukket en plass og sendte ut Sigrid på sisteetappe på 5. plass med 3,5 minutt bak teten. Hun fikk en tøff oppgave å gå ut rett foran landslagsløper Ane Dyrkorn, men klarte seg veldig bra og løp laget inn til 7. plass. Dette er et par plasser bak fjorårets plassering, men viser at HSKs damelag stabilt er med i toppen. Bak førstelaget ble det en kamp mellom 2. og 3. laget der 3. laget med Hanna, Iliana og Idun ble nest beste HSK lag på en 13. plass og 2. laget med Marie, Anja Hole og Ana ble nummer 18.

I herrestafetten var det 2. laget som åpnet best der Alvaro var nummer 7 ved første veksling 1:50 bak teten, med Håvard i 1. laget på plass 20 like bak. Niels Christian holdt fortsatt 2. laget på 7. plass på andreetappen, og holdt unna for Håkon som avanserte for 1. laget til 11. plass. På siste etappe kunne Guilhem løpe forbi Anders Felde Olaussen på 2. laget og løp inn 1. laget til 10. plass. Anders tapte litt på sin etappe, men løp inn 2. laget til en veldig fin 17. plass.

JUNIORENE

Juniorgruppa har i år bestått av 15 utøvere; Fredrik Signebøen, Inger Anne Svendsby Braarud, Martin Bryggen, Sigrid Schmitt Gran, Sverre Sandvik, Sondre Signebøen, Minna Sofie Wingstedt, Marie Scheele, Ylva Klausen, Coralie Waldner (fra Sveits, bosatt i Halden), Dorja

Salopek (Kroatia), Imogen Pieters (Storbrittannia), Juliane Burgmaier (Tyskland), Emma Kocsic (Sveits) og Vika Zhuravleva (Belarus).

Trenerteamet for juniorene har bestått av Emil Wingstedt og Tore Sandvik, samt Frauke Schmitt Gran som leder og reiseorganisator. Hovedtrener Raul har støttet juniorgruppa med treninger og forberedelser til mesterskap.

Juniorene har fulgt klubbens treningsprogram og ikke hatt noen egne treninger i Halden.

Samlinger

Mange av juniorene var med på HSKs vintersamling til Madrid-regionen i Spania og deltok i Maximus o-meeting. Tore var med som juniorleder på vintersamlingen. Det ble en tøff start på samlingen for mange med langdistanse konkurranse på førstedag. Etter det ble det mange gode treningsøkter og mye sosialt mellom.

Jr-samling Karlskrona

I 2026 går junior-VM i Karlskrona i Sverige. Derfor valgte vi å ha en egen juniorsamling der i slutten av august for å både få en god treningsuke og teste terrenget. 6 løpere var med (Minna, Coralie, Vika, Martin, Sverre og Fredrik) med Emil og Tore som ledere. Det ble en veldig hyggelig samling med mye trening. Både de svenske, tsjekkiske og franske juniorlandslagene var i Karlskrona på samme tid og vi kunne gjennomføre noen treninger sammen med alle. Terrenget på Torhamslandet er spesielt, veldig flatt, noen steder veldig raskt og andre steder begrenset av enebusker og kratt. Samlingen bød også på sosiale aktiviteter med Escape-room lagkonkurranse, bading og felles middagslaging.

JWOC uttaksløp Rogaland

I månedsskiftet mai, juni var det testløp til junior-vm på Hjelmeland i Rogaland. 9 juniorer var med på turen som var organisert av Frauke. Også Tore og Emil var med som ledere. Vi bodde i et koselig hus på idylliske Randøy camping. Utøverne ble prioritert i romfordelingen og lederne fikk dele på et lite rom med to senger og mye snorking. Vi dro et par dager før for å gjøre oss kjent med terrenget. Det meste handlet om forberedelser og løpene, men det ble også tid til andre aktiviteter. Tore og Juliane dro til Prekestolen mens guttegjengen spilte mye Catching Features. Løpene gikk i detaljert og krevende terreng med stein i bunn, noe som førte til mye bomtid for en del. Av våre løpere gikk det best for Sigrid og Minna, som begge klarte å kvalifisere seg til junior-VM, men alle hadde en hyggelig reise.

Nasjonale mesterskap og Norgescup

Som skrevet mer om ovenfor har juniorene prestert veldig bra på nasjonale mesterskap. I D18 har Coralie og Minna sammen tatt alle individuelle NM gull og Sigrid (D20) har tatt medalje på alle løp, og Marie (D20) tok medalje på NM mellomdistanse.

Dermed var jentene storfavoritter på NM juniorstafett. Coralie hadde reist tilbake til Sveits og laget besto av Marie, Minna og Sigrid. De løp oppskriftsmessig og holdt teten fra

start til mål. Det ble litt ekstra spenning på sisteetappen da Sigrid bommet på slutten og Freidig kom farlig nærme. Sigrid klarte å finne ut av det først og kom alene til mål.

Etter noe sykdom tidligere under høsten stilte herrejuniorene noe redusert. De gjennomførte dog stafetten bra og kom på 17. plass. Her løp Fredrik Signebøen, Sverre Sandvik og Martin Bryggen.

I norgescupen sammenlagt vant Minna D18, Coralie kom på en 7. plass selv om hun bare løp vårsesongen. I D20 kom Sigrid på 2. plass totalt etter en sterk avslutning med seier i de to siste løpene. Marie ble nr. 5 etter en jevn sesong med mange løp blant de fem beste.

Landslag og internasjonal representasjon

For 2025-sesongen var Sigrid og Minna tatt ut på NOF sin junior-landslagsgruppe.

Junior VM Italia

Hovedmålet internasjonalt for juniorløperne var junior VM i Italia. Både Sigrid og Minna klarte å kvalifisere seg til det norske laget. I tillegg hadde vi flere internasjonale løpere som var med for andre landslag: Coralie for Sveits, Imogen Pieters for Storbrittania og Dorja Salopek for Kroatia. På det kroatiske laget løp også 15-åringene Dora og Sara Delic junior-VM. Junior-VM ble avgjort i en hetebølge med temperaturer opp mot 40 grader. Spesielt sprintstafetten var krevende. Heldigvis ble det litt mindre trykkende varme under skogsløpene, men fortsatt rundt 35 grader.

På sprinten løp flere av våre løpere gode løp, best var Dorja på 20. plass rett foran Coralie. Imogen ble nummer 34.

Langdistansen gikk i et kupert terreng med mange groper etter tidligere gruvedrift. Veivalgene ble avgjørende. Sigrid ble best av våre løpere sammen med Sara som begge kom på lik tid på delt 17.plass. Minna løp lenge godt og lå rundt 13-15.plass på mellomtidene. Dessverre hoppet hun over en av postene på slutten og ble disket.

Mellomdistansen og stafetten gikk i et annet terreng som var mindre detaljert med mye stier, men fortsatt kupert og med en del tett vegetasjon med bjørnebærkratt som det gikk å sette seg helt fast i. Igjen var Sigrid best av våre løpere på en fin 13. plass med Coralie to plasser bak. Minna fulgte opp med å bli nummer 23.

På stafetten løp Sigrid førsteetappe på Norges førstelag og Minna løp andreetappen på andrelaget. Sigrid løp godt på sin etappe og vekslet som nummer 4. rundt halvannet minutt bak Sveits 2 som ledet. På det laget løp Coralie andreetappen og løp lenge alene i tet. Til slutt

vekslet hun som nummer 3 rett foran det norske førstelaget. Minna løp ut 1:50 bak teten, hun løp bra i starten, men gjorde et par bommer halvveis i løpet og kom inn litt bak på 10. plass. Til slutt klarte det norske førstelaget en fin 5. plass (6. i konkurransen, men kun ett lag per nasjon teller i offisielle resultater) så Sigrid fikk med seg et diplom fra junior-VM. Som kuriosa kan nevnes at Kroatia stilte med et rent Haldenlag med Dorja, Sara og Dora.

Junior European Cup (JEC) Skotland
Som avslutning på sesongen arrangeres tradisjonelt JEC der hver nasjon kan stille med 6 løpere i hver av klassene DH18 og 20. På det norske laget løp Sigrid og Marie i D20 og Minna i D18. Dessuten løp Coralie og Juliane i D18 for Sveits respektive Tyskland.

Det er tre løp på JEC, sprint, lang og stafett. Sprinten gikk ved universitetet i Stirling i kraftig regnvær og bare noen få plussgrader. Det gjorde forholdene utfordrende med mye glatt gress og kjappe svinger. Coralie gjorde det best og kom på 7. plass litt foran Minna på 10. i D18. Sigrid og Marie kom på hhv 16. og 22. plass i D20.

Langdistansen gikk i Loch Ard Forest. Et krevende terreng som er kupert og med dels uryddig bunn med bregner og vindfall. Løypene var i tillegg ekstra lange som gjorde at det ble en skikkelig utholdenhetsprøve. Coralie gjorde et glimrende løp og tok bronsemedaljen i D18 (hennes andre bronsemedalje på JEC på to forsøk) bak to lagvenninner fra Sveits. Minna gjorde en stor bom i starten, løp bra resten av løpet og kom på 14. plass. Sigrid ble nummer 11 og Marie nummer 19.

På stafetten løp våre jenter på forskjellige lag. Sigrid på førstelaget, Marie på andrelaget og Minna på tredjelaget. De løp alle gode løp og det ble en jevn kamp om hvilket som skulle bli det beste norske laget. Det ble til slutt andrelaget der Marie løp sisteetappen og kom i mål på 5. plass i en gruppe som spurtet om bronsen. Andrelaget kom på plassen bak og førstelaget der Sigrid løp førsteetappen ble nummer 11.

På grunn av sine prestasjoner i 2025 er Sigrid Schmitt Gran og Minna Sofie Wingstedt igjen tatt ut på NOF sin junior-landslagsgruppe for 2025.

BREDDE

Gjennom året finnes det en rekke uformelle, men betydningsfulle møteplasser som naturlig hører hjemme innenfor breddeaktivitetene, selv om de ikke formelt arrangeres av breddegruppa eller andre utvalg i klubben. Blant disse er gubbe- og kjerringtreningene, der mange av klubbens voksne løpere samles på Høiås hver torsdag for en felles joggetur, etterfulgt av badstue og vafler på hytta. I tillegg fungerer Kakefest, Gubbefest og Kjerringsfest mot slutten av sesongen som viktige sosiale samlingspunkt som bringer medlemmer sammen på tvers av både alder og sportslig nivå. Vi har også i år fortsatt med styrketreninger på mandager i hallen på Gimle, hvor Idun Kristine Felde Olaussen stiller opp som trener hver uke.

Av arrangementer som er knyttet til breddegruppa i året som har gått, kan følgende nevnes:

Nybegynnerkurs
Det ble arrangert et todelt nybegynnerkurs over tre torsdager på Høiås. Kurset ble gjennomført 3., 10. og 24. april. Kurset bestod av tre dager med teori og praktiske øvelser på Høiås, i tillegg var det tilbud om oppfølging tre forskjellige steder i Halden. De to første kursdagene på Høiås hadde en del teori, for å kunne gi en innføring i kart og ulike typer kart/kartnormer, målestokk og karttegn, ledelinjer og holdepunkter, samt hvordan man

orienterer kartet og holder retningen uten kompass. Siste kursdag på Høiås ble kompasset introdusert, og man gikk mer inn på veivalg, forenkling og variert orientering.

De tre kursdagene på Høiås ble holdt av Irene Felde Olaussen. Hun fikk verdifull hjelp av Hanne og Kjetil, Anne og Eirik, Frauke og Geir til praktisk trening utendørs. Geir tok også et spesielt ansvar for å introdusere planke-/platekompasset, for de som ønsket å bruke dette.

15-stafetten

Ingen deltagelse pga. manglende interesse.

Klubb-KM-Stafett

Erstattet med Sprint-stafett og avlyst.

Haldenmesterskapet

Haldenmesterskapet ble i år arrangert onsdag 28. mai på Sauøya. I år, som i fjor, ble det samarbeidet med Atomen-O om arrangementet. 73 fornøyde løpere deltok i år i mesterskapet. Det ble løpt 3 løyper i de fleste klasser, 500 meter, 1000 meter og 1500 meter. I tillegg var det en egen nybegynnerløype. Takk til Øyvind Helgerud for gode løyper og gjennomføring.

25-manna

Den årlige 25-manna kavlen ble arrangert 14.oktober i Stockholm i Sverige med totalt ca 9000 deltagere (385 lag). Stafetten er en unik stafett som kombinerer eliteløpere, ungdom og veteraner av begge kjønn med 25 etapper for å kåre «verdens beste orienteringsklubb».

Stafetten er høyt prioritert i Halden SK både i form av resultatambisjon for vårt første lag, men også som en sosial happening for hele klubben med felles busstur og felles overnatting i Stockholm. Gledelig i år var i år at vi klarte å mønstre 3 fulle lag av 75 løpere i alle aldre som satt sitt preg på konkurransen i Stockholm. Halden sitt førstelag lå i tetbildet gjennom hele stafetten, og strålende løping blant alle de 25 på laget resulterte i flott 4.plass blant 358 startende lag. Halden ble også beste norske klubb, noe som var stor stas. Ekstra gledelig var det at vi deltok med alle mange både unge og eldre debutanter på alle de 3 lagene noe som gir gode forutsetninger for fremtidige stafetter for klubben.

. nov eturen fra vått h 16 spreke løpere hele den lange, våte turen fra Skolleborg, mens flere spreke UFO-løpere løp 7 km eller 12km fra Hjortsberg. På Høiås ble alle løperne møtt av varm saft, badstue og suppe. Skolleborgturen ble arrangert av Aurora Fossøy. Elisabeth Brække gledet alle i regnværet med varm saft og sjokolade på drikkestasjonen i Håkenby.

MEDIA/SYNLIGHET

O-gruppa har mye fokus på synlighet, og sosiale media har blitt benyttet aktivt til dette. Ansvar for publisering har blitt fordelt ut på både medlemmer i o-gruppa og andre medlemmer (aktive, ledere, supportere), som alle har vært positive til forespørslene om å bidra. I tillegg til planlagte publiseringer har medlemmer med tilgang til HSKs nettsider, Facebook og Instagram publisert på egenhånd.

Innleggene har bestått av artikler fra treningssamlinger og -aktiviteter, promotering av og etterfølgende omtale av klubbaktiviteter, samt omtale av konkurranser i konkurransesesongen. I desember laget klubbens trener Raul et julekort som ble utdelt til alle våre sponsorer. Sammen med innlegg publisert av de andre gruppene i klubben, har klubben hatt en levende nettside og mange oppslag på Facebook og Instagram.

Lokalavisa HA-Halden er viktig i Halden, og har hele året fått tilsendt tips og artikler fra våre aktiviteter. Mange av disse har kommet på trykk under Lokalsporten på ha-halden.no, mens noen fikk plass i papiravisa. O-gruppa vil fortsatt jobbe for å ha en god dialog med HA under det kommende år, slik at HA er oppdatert om vår aktivitet, og vil ha tilgang til raske nyheter og resultater.

Juniorjentene trosset alle utfordringer: – Vi er stolte av dem

Marte Schøele (til venstre), Minna Wingstedt og Sigrid Schøler Gran sørget for fem medaljer til Halden under NM-uka i Lørenskog. Foto: Erik Borg

Er sikker på klubbvalget: – Halden er et paradis

Natalie Gerspede gleder seg å ta Halden ytterligere oppover listene. Her med trener Raul Ferra. Foto: Erik Borg

RESULTATER 2025 – O-GRUPPA

Se eget vedlegg til slutt

Årsberetning BARNE- OG UNGDOMSGRUPPA (UFO)

Roller og ansvar

Vi har følgende roller i UFO-styret:

- Leder: Hilde Bekkevard
- Økonomi (inkl. informasjon): Lars Erik Myhre
- Sportslig leder: Bodil Helgerud
- Foreldrekontakt: Øyvind Stokseth

Vi har hatt følgende trenere gjennom 2025: Vendula Haldin, Mats Haldin, Ingrid Bronebakk, Bodil Helgerud, Malin Sand, Heidi Stokseth, Karianne Hauge Bjugan og Marius Bjugan.

Hovedtrenere har vært som følger:

- **UFO Mikro:** Vendula Haldin
- **UFO Rekrutt**: Ingrid Bronebakk og Bodil Helgerud
- **UFO Ungdom:** Malin Sand og Mats Haldin

I tillegg har foreldre bistått på treninger, spesielt i de yngre gruppene hvor vi trenger bistand fra både de som kan lære bort orientering og andre som kan løpe sammen med barna i løypa.

Klubbens hovedtrener, Raul Ferra, er leid inn på 10% stilling for UFO til å legge o-løyper og planlegge enkelte treningsøkter. Det har vært til hjelp som en kvalitetssikring av treningsopplegget til våre barn og ungdom i klubben.

Følgende ungdommer har vært trenere på innetreningene gjennom våren: Sverre Sandvik, Jacob Eylertsen og Sondre Signebøen. I høst har vi hatt følgende ungdomstrenere: Ville Wingsted, Fredrik Signebøen og Sverre Sandvik.

Øvrige roller som utpekes:

- Friskusmerket: Lars Erik Myhre
- Salg av rekruttpakker: Hilde Bekkevard
- Kveldsmat til torsdager: Nina Svenningsen
- UFO-representant i utvalg for medlemsoppfølging: Hilde Bekkevard
- Innsatsprisen: Bodil Helgerud, Ingrid Bronebakk og Vendula Haldin

Alle de større arrangementene har dedikerte prosjektledere som avtales særskilt og det utnevnes løpsleder for utvalgte løp der det legges ekstra til rette for nybegynnere.

Det har vært avholdt 8 styremøter i 2025 og vi har lånt møterom på Halden Arena til disse møtene dersom det ikke har vært gjennomført digitalt på Teams. I mars hadde vi foreldremøte på Høiås.

Treningsgrupper

UFO skal være et trygt, spennende og lærerikt orienteringstilbud i Halden som gir barn og ungdommer muligheten til å utvikle seg og få en varig tilhørighet til orienteringssporten. Det er ulike treningsgrupper som er inndelt etter alder. Aktivitetene er varierte, og tilpasset de ulike årstidene og den enkelte sine ferdigheter.

Målet er å skape et inkluderende treningsmiljø og gi alle nye medlemmer en myk start og gode overganger mellom de ulike treningsgruppene som er:

- Gruppe 2. – 4. klasse, UFO Mikro (30 medlemmer)
- Gruppe 5. – 6. klasse, UFO Rekrutt (19 medlemmer)
- Gruppe 7. – 10. klasse, UFO Ungdom (~20 medlemmer)

All informasjon om treninger gis via appen Spond, i tillegg brukes web-løsningen Entry for påmelding til dugnadsoppgaver ved behov. Medlemmene er delt inn i disse tre undergruppene i Spond og kan melde seg på eller av trening eller arrangement. Med Spond får også de barna/ungdommen, hvor foreldrene har godkjent det, informasjon om egne treninger. Spond brukes også til innbetaling av medlemsavgift og til å dele informasjon i gruppene. Vi opplever at Spond fungerer godt i arbeidet med informasjon og inkludering - både for barna og for deres foreldre.

Treninger

Mandag: Innendørstrening på Gimle skole for 4.-10. klassinger. Innetreningene har oppstart etter høstferien og varer frem til påskeferien. Dette er en aktivitet som klubbens juniorer og eldre ungdom har ansvar for. Det legges opp til styrke, ballspill og diverse leker, og for noen en løpetur ute først. Det er 4.-6. klassinger som benytter seg mest av denne treningen og det har vært rundt 15 deltakere, men noe ujevn oppslutning så det vurderes løpende om flere aldersgrupper skal få tilbudet.

Tirsdag: Gjennom vintersesongen har det vært tilbud om intervaller sammen med resten av klubben. Sted: Festningen, Rødsparken, Venås, Bratner eller Halden Stadion. Treningen er først og fremst rettet mot 7-10. klassinger, men det er mulighet for alle å bli med. Det har vært bra fremmøte av UFO-ungdommer gjennom hele året. Én trener er alltid til stede og samler gjengen.

På tirsdag har det også vært "Friskustrening" ulike steder i Halden med løype for alle grupper (B og C nivå). Oppstart etter påskeferien, med varighet frem til sommerferien, og etter sommerferien frem til høstferien. Treningen er for alle grupper. Det er alltid en trener tilstede for veiledning. Her har vi i år benyttet postene knyttet til stolpejakten og vi har også prioritert å ha disse treningen på samme sted som intervallene for å samle klubben.

Onsdag: Gjennom vinteren tilbys det o-teknisk natt-trening for 7. til 10. klassinger (Ungdom) sammen med resten av klubben. Dette har vært et populært tilbud og ungdommene har vist en god utvikling.

Torsdag: Trening på Høiås for alle aldre med varighet fra 1-1 1⁄2 time. Fokus på lek, moro og løpstrening med innslag av ulike orienteringsmomenter. Denne treningen har størst oppmøte av barn og ungdom hvor det er et sted mellom 45-55 som deltar. I løpet av vinterhalvåret har vi på enkelte treninger benyttet skolekartene i Halden, dette for å skape variasjon og utvikle orienteringsferdigheter i bynære områder. Vi har også gått på ski når forholdene har vært gode nok for det.

Det har vært avholdt to treninger med opplegg utformet av klubbens juniorer og eliteløpere, og eliteløperne har blitt fordelt blant våre ungdommer slik at alle fikk personlig veiledning under treningsøkta.

Lørdag: Det har vært åpent for ungdomsgruppen, 7.-10. klassinger, å delta på DH17 sine lørdagstreninger, hvor det er o-tekniske treninger i Halden-området.

Kveldsmat

Etter hver torsdags-trening serveres det kveldsmat for UFO-barna på Høiåshytta. Hyttevakten denne dagen bistår med å sette ut mat som UFO har handlet inn. Vi oppfordrer alltid barna til å bruke garderoben etter trening, gjerne også badstue, og så bli med på felles kveldsmat. Spesielt etter flere år med pandemi og isolasjon så ser vi at fokus på felles kveldsmat er viktig for å skape trivsel i gruppa og tilhørighet til klubben.

Dugnad

Alle timene trenerne legger ned til forberedelse, gjennomføring og etterarbeid rundt orienteringstreningene gjøres i hovedsak på dugnad og vi er heldige som har mange dyktige trenere i foreldregruppa. Ved særskilte behov har vi leid inn bistand fra juniorer til å gjennomføre treninger, som for eksempel treningene under sommer-o-skolen og under skrekk-o-gru. Klubbens junior- og elitetrenere er også med på eget arrangement der de gir personlig veiledning til våre eldste UFO-ungdommer.

UFO arrangerer egne prosjekter som krever dugnadstimer i tillegg til at UFO-foreldre bidrar på klubbens fellesarrangement, slik som Grenserittet og Halden-o-Meeting, og da gjerne som kioskvakter, parkeringsvakter eller på drikkestasjon. Det kan også være behov for dugnad i forbindelse med arrangementer som Østfold orienteringskrets arrangerer, slik som Unionsmatch. Alle foreldre må regne med 2 dugnadsvakter i løpet av året.

Det er blitt sagt at «Frivilligheten lever av lyst og dør under tvang». Vi legger derfor opp til at foreldre selv kan planlegge innhold og utforming av enkelte prosjekter. Eksempler på slike prosjekter er Friskustur og Skrekk-o-gru. Slike prosjekter kan gjøres store eller små og på ulike vis, avhengig av hva foreldrene som planlegger har interesse av å gjøre og kanskje hva barna etterspør.

Oppsummert ønsker vi å opprettholde og videreformidle tradisjoner i Halden skiklubb samtidig som vi utvikler oss i takt med samfunnet for øvrig og i tråd med handlingsplanen vi har etablert. Til dette er driften av UFO helt avhengig av frivillige som både holder aktivitetsnivået oppe og kostnadene nede. Administrering og rekruttering av trenere, foreldre og ungdommer til dugnadsarbeid er derfor en svært sentral del av arbeidet til UFO-gruppa.

Oppsummering fellesaktiviteter og turer i 2025

Dato	Aktivitet	Alders-gruppe	Deltakere UFO	Prosjektleder UFO
7-9. mars	Hallandspremiären sammen med kretsen*	13-16 år	7	Ingrid Bronebakk
14-15. mars	Dugnad Halden O-Meeting	Foreldre	13	Kiosk: Lene Sandvik og Hilde Bekkevard
20. mars	Foreldremøte	Foreldre	28	Øyvind Stokseth
25. april	Overnatting på Høiås	9-10 år	8	Bodil Helgerud
29. april	Dugnad Ungdoms-serien** i Halden	Foreldre	6	Karianne Hauge Bjugan (løpsleder) og Lars Erik Myhre (løypelegger)
3-5. mai	Tiomila i Finspång	13-16 år	15	Vendula og Øyvind Helgerud

6. mai og 27. mai	Trening med mening* (søppelplukking i Schultzedalen og i Tistedalen)	7-16 år	30	Hilde Bekkevard og Bodil Helgerud
23. mai	Friskustur til Buerskogen camping*	9-12 år	13	Andreas Johansson og Bodil Helgerud
30. mai-1. juni	Unionsmatch Konnerud sammen med kretsen*	13-16 år	6	Ingrid Bronebakk
13. juni	Camp Stokke - kretstur	14-16	7	Ingrid Bronebakk
1.-6. august	Hovedløp og O-landsleir	14-16 år	6	Anja Wingsted
4.-8. august	Sommer-o-skole	9-12 år	13	Hilde Bekkevard
16. august	Dugnad Grenserittet	Foreldre	12	Hilde Bekkevard
24-25. oktober	O-troll leir hos Trøsken*	9-13 år	21	Andreas Johansson m.fl
11.-12. oktober	25-manna	12-16 år+	14	Ingrid Bronebakk
30. oktober	Skrekk-o-gru	UFO	38	Hilde Bekkevard og Geir Løchen
10.-12. november	O-event i Borås*	UFO	40	Ingrid Bronebakk og Andreas Johansson
15. des.	Nissejoggen med juleavslutning*	UFO	34	Lars Erik Myhre og Hilde Bekkevard

**) På haldensk.no/grupper/ufo/nyheter er bilder og rapporter fra disse arrangementene*
***) Halden SK er godt representert i Ungdomsserien som er oppsummert av Østfold orienteringskrets: https://ostfold.orientering.no/next/blog/post/263739/ungdomsserien-2025?ispage=true*

Priser og merker som deles ut av UFO

For 2025 er det delt ut tre priser til ungdomsløpere som har framhevet seg:

- *Petters pris* (beste plassering i hovedløpet): Hanna Haldin
- *Arnestatuetten* (beste HSK'er 11-12 år på kretsrankingen): Troy Victor Stokseth
- *Interoptiks innsatspris* (innsats gjennom året, sportslig/sosialt): Ole Christian Løchen

Friskusmerke

I år ble det delt ut 21 Friskusmerker for barn i alderen 10-12 år (født 2013-2015) fordelt på gull, sølv og bronse. Valørene bestemmes ut fra deltakelse på forhåndsbestemte løp og aktiviteter gjennom året. Følgende løpere fikk Friskusmerke:

Eira Bronebakk Johansson, Ivar Helgerud, Erik Myhre-Nielsen, Liam Helge Lindbeck-Dahlstrøm, Maren Signebøen, Maia Agnete Svenningsen, Troy Victor Stokseth, Anders Lie Jensen, Elias Hauge Bjugan, Johanna Grimseth, Ingrid Helene Hagen Andersen, Stian Iliev, Signe Marie Strøm Lie, Samuel Håkonseth, Thile Haavaldsen, Assar Sand, Tobias Haldin, Abel Aurel Karosi, Kristine Bjugan, Ole Jacob Strøm Lie og Fride Svendsen.

Andre priser

Skaukarenes krus

I Østfold orienteringskrets mottar beste løper i D/H11-12 og D/H13-14 krus fra Skaukarene for sin presentasjon i løpet av sesongen. Det er 10 mulige delarrangementer, hvorav maks 5 arrangementer teller og den løperen som får høyest poengsum vinner. Halden SK tok hjem to krus i denne fylkes-konkurransen.

I klassen H 11-12 ble Troy Victor Stokseth nummer to med 49 poeng og i skarp konkurranse helt til siste øvelse. Ivar Helgerud kom rett bak på tredjeplass.

I klassen H 13-14 ble Håkon Bryggen vinner med full pott og 50 poeng og med Sixten Sand på plassen rett bak

På damesiden var Eira Bronebakk Johansson én plass bak å sikre seg kruset med sine 45 poeng i D 11-12 og i D 13-14 var Hanna Halden plassen bak vinneren med sine 47 poeng.

Et knippe minner fra et innholdsrikt år i UFO-gruppa

SKREKK-O-GRU 2025

TRENING MED MENING 2025

HOVEDLØPET 2025

Vestfold
Rotary
O-SPORT
Skagerak Energi
bredbånd
DNV Imatis
HLO
nonam
JOTUN

Hovedløpet & O-landsleir
Vestfold
Rotary
O-SPORT
Skagerak Energi
bredbånd
DNV Imatis
nonam
JOTUN
HLO

Utvalgte resultater UFO 2025

Se eget vedlegg til slutt

Årsberetning BARNEIDRETTSGRUPPA

Medlemmer i barneidrettsgruppas styre for 2025 var: Håvar Nøvik, Ida Marie Bjørgul Lundanes og Emeline Mjølnerød (leder)

Instruktører: Sigrid Schmitt Gran (vår), Inger Anne Svendsby Braarud (vår og høst), Anja Hole (vår og høst), Hanna Haldin (høst), Kristine Bekkevard (høst).

Generelt:

Barneidrettsgruppa er et tilbud for barn fra 4 år til 7 år. Barna deles inn i grupper etter alder og aktivitetene tilpasses hver gruppe. Hver gruppe har 50 min treningstid i uken.

Sesongen 2024/25 hadde vi 41 påmeldte barn, mens det sesongen 2025/26 er 35 påmeldte barn. Dette er noe færre barn enn tidligere år. I år, som i fjor, har vi samlet to og to årskull og hatt én gruppe for 4-5-åringer og én grupper for 6-7-åringer. På den yngste gruppa har vi hatt venteliste og 4-åringene kunne utgjort en full gruppe alene, men 5-åringene har vært for få for å utgjøre en bærekraftig gruppe selv. På den eldste gruppa har vi bare hatt 9 deltagere. Dette kan til viss grad henge sammen med mindre barnekull (per 1.1.2025 var det 76 færre barn født i 2018 enn i 2017 i Halden) samt at vi mister deltagere til spesialiserte idretter. På høsten brukte vi Facebook og HSK sine nettsider til markedsføring, men kanskje vi burde hatt mer målrettet markedsføring direkte til barneskoler i vårt nedslagsfelt.

Deltakeravgiften (betalt ved påmelding i høstsemesteret) har vært 950 kr per barn. Lønn til instruktører på vårterminen var 160 kr/time for instruktører under 18 år og 190 kr/time for instruktører over 18 år. Etter vedtak i hovedstyret ble lønnen på høsten oppjustert til 165 kr/time for instruktører under 18 år og 190 kr/time for instruktører over 18 år.

Opplegg:

Vi har jobbet med å videreføre, men samtidig fornye noe av opplegget fra tidligere år i 2025. Vår base er gymsalen på Låby skole hvor vi gjennomfører ulike innendørsaktiviteter. I tillegg legger vi opp til aktiviteter på de ulike sportshyttene samt andre gode oppholdsplasser for barn. De stedene vi har besøk i år er Høiås, Kunstsnøanlegget på Erte, Venås, Rødsparken, Klatreparken, Gimle skole og Halden stadion.

Det legges vekt på allsidighet slik at barna får mulighet til å prøve seg på forskjellige uteaktiviteter som orientering, langrenn, skøyter, sykling, klatring, friidrett og skogsturer der man følger reflekser i mørket. I løpet av 2025 har vi også besøkt/fått besøk av Halden Frisbeegolfklubb, Halden Tennisklubb, Halden Basketballklubb og Comet. Inne i gymsalen på Låby legges det vekt på lekbasert tilnærming til ulike aktiviteter, alt fra sisten til hinderløyper, stafetter og aktiviteter med ball. Våre instruktører er allsidige og planlegger og gjennomfører de fleste øvelsene selv, men gruppestyret har hatt ansvar for å planlegge orienteringsaktiviteter.

Barneidretten og UFO-mikro har også et godt samarbeide hvor den eldste gruppa på barneidretten deltar på en UFO-mikrotrening på Høiås hvert halvår og avslutter med kveldsmat inne på hytta. Dette har vært et populært tilbud og vi tror dette kan være en god måte å rekruttere nye barn til UFO.

Tall:

I 2025 er det avholdt 29 ordinære treningsøkter for de ulike gruppene, sommeravslutning i mai, en familietur til Grønnebukt på Kjeøya i september og en juleavslutning på Høiås i

begynnelsen av desember. På juleavslutningen på Høiås hadde vi base i grillhytta med fyr i grillen og aktiviteter ute, før vi avsluttet inne på hytta med julegrøt.

Styret i barneidrettsgruppa hadde også ansvar for HSK's opplegg på Idrettens dag i Halden Arena 13. september hvor vi hadde en orienteringsløype i skolegården på Os. Vi ga også informasjon om HSK's tilbud til barn og ungdommer. Vi har inntrykk av at det var primært barnefamilier som fant veien inn til Halden Arena og at vi hadde flere besøkende ved vår stand da Idrettens dag ble arrangert utendørs.

Planlegging i Barneidrettsgruppas styre foregår fortløpende med møter etter behov. I januar og februar har vi lagt opp til en mer fleksibel plan for best å kunne utnytte eventuell snø og kulde. En håndfull møter er avholdt i 2025. Kommunikasjonen med instruktørene foregår enten på treninger eller via Spond.

Noen bilder fra barneidrettsgruppas aktiviteter 2025:

Frisbeegolf med Halden Frisbeeklubb. Skøyter med Comet.

Tennis med Halden Tennisklubb. Klatring hos Klatring på grensen.

Program:

HALDEN SKIKLUBBS BARNEIDRETTSSKOLE
Ukeplan vår 2025. Gruppe 3 - Født 2017-2018

Uke	Dato	AKTIVITET	Sted	Klokkeslett	Kommentarer
2	06.01	UTE: Aking på Låby	Låby	18.00-18.50	Ta på varme klær
3	13.01	Aktivitet i gymsal	Låby	18.00-18:50	
4	20.01	Aktivitet i gymsal	Låby	18.00-18.50	Om vær og føreforhold tillater går vi på ski, aker eller går på skøyter et passende sted. Info sendes på SPOND.
5	27.01	Frisbeegolf	Låby	18.00-18.50	Besøk fra Halden Frisbeegolfklubb.
6	03.02	Langrenn	Tistedalen skianlegg	18.00-18.50	Om vær og føreforhold tillater går vi på ski, aker eller går på skøyter et passende sted. Info sendes på SPOND.
7	10.02	Langrenn	Tistedalen skianlegg	18.00-18.50	Om vær og føreforhold tillater går vi på ski, aker eller går på skøyter et passende sted. Info sendes på SPOND.
8	17.02	Vinterferie			
9	24.02	Aktivitet i gymsal	Låby	18.00-18.50	Om vær og føreforhold tillater går vi på ski, aker eller går på skøyter et passende sted. Info sendes på SPOND.
10	03.03	Aktivitet i gymsal	Låby	18.00-18.50	
11	10.03	Lek i skog	Venås	18.00-18.50	
12	17.03	Skøyter	Halden Ishall	18.00-18.50	Oppmøte i Halden Ishall.
13	24.03	Aktivitet i gymsal	Låby	18.00-18.50	
14	31.03	Friidrett	Halden stadion	17.00-18.00	Benytt inngangen fra Roald Amundsens gate.
15	07.04	UTE: Orientering	Låby	18:00-18:50	I skolegården
16	14.04	Påskeferie			
17	24.04	UTE: Orientering - Torsdag	Høiås	18:00-19:00	Oppmøte på Høiåstunet. Denne dagen skal vi være med den yngste gruppen i Halden Skiklubb på trening. Gratis kveldsmat kl 19 inne på hytta.
18	28.04	Tennis	Halden Tennisklubb	18.00-18.50	Tennis med Halden Tennisklubb
19	05.05	UTE: Klatring	Klatreparken	18.00-18.50	Oppmøte ved resepsjonen i «Klatring på grensen», Berg.
20	12.05	FELLES AVSLUTNING	Høiås	17.30-19.00	Felles avslutning for hele familien og for alle partier på idrettsskolen.

HALDEN SKIKLUBBS BARNEIDRETTSSKOLE
Ukeplan høsten 2025. Gruppe 2 - Født 2018-2019

Uke	Dato	AKTIVITET	Sted	Klokkeslett	Kommentarer
35	25.08	Aktivitet i gymsal	Låby	18.00-18.50	Oppstart med enkel info.
36	01.09	UTE: Friidrett	Hoiås	18.00-18.50	Oppmøte på Hoiås.
37	08.09	UTE: Orientering	Rød Herregård	18.00-18.50	Oppmøte på gressplenen nedenfor parkeringsplassen.
38	15.09	UTE: Sykling	Hoiås	18.00-18.50	Oppmøte på Hoiås. **Ta med sykkel og hjelm.**
38	Søndag 21.09	Familietur til Kjeøya	P-plassen ved Sponvika vertshus	11.00	For hele familien. Barn må være i følge med voksne. Ta med mat og drikke. Vi tenner bål, og det blir mulighet for grilling for dem som ønsker det. Mer info lenger nede på siden.
39	22.09	Aktivitet i gymsal	Låby	18.00-18.50	
40	29.09	Høstferie			
41	06.10	Aktivitet i gymsal	Låby	18.00-18:50	
42	13.10	Utelek i skolegården	Gimle	18.00-18.50	
43	20.10	Aktivitet i gymsal	Låby	18.00-18.50	
44	27.10	Aktivitet i gymsal	Låby	18.00-18.50	
45	06.11	UTE: Orientering	Hoiås	18.00-19.00	Oppmøte på Hoiås. Denne dagen skal vi være med den yngste gruppen i Halden Skiklubb på trening. **Ta med hodelykt.** Mulighet for gratis kveldsmat på Hoiåshytta etter treningen.
46	10.11	UTE: Refleksløype	Venås	18.00-18.50	Møt opp ved p-plassen ved Venåshytta. Ta med godt fottøy, og hodelykt.
47	17.11	Aktivitet i gymsal	Låby	18.00-18.50	
48	24.11	Aktivitet i gymsal/Ski/Aking	Låby/Hoiås	18.00-18.50	Om vær og føreforhold tillater går vi på ski og aker på Hoiås. Aktiviteten vil oppdateres i Spond.
48	01.12	UTE: Juleavslutning	Hoiås	17.00-18.30	Oppmøte på Hoiås. Ta med godt fottøy, gjerne en nisselue om du har lyst og hodelykt.
49-1		Juleferie			
2	05.01	Aktivitet i gymsal/Aking	Låby	18.00-18.50	Om vær og føreforhold tillater aker vi på Låby. Aktiviteten vil oppdateres i Spond.

Årsberetning HØIÅS ANLEGGSSTYRE

Anleggsstyret har avholdt tre møter i 2025. Det er gjennomført registrering av tårn og lysløyper i Nasjonalt register over luftfartshindre, i tråd med gjeldende regelverk. Videre er det inngått avtaler med politiet, Røde Kors og Heimevernet (HV) om bruk av beredskapsantenner på Høiås, noe som styrker områdets beredskapsfunksjon. Under Viken anleggskonferanse i Halden besøkte en gruppe Høiås og fikk en presentasjon av anlegget.

Klubben er med i prosjektet *Grønn frivillighet* og har startet Miljøfyrtårnsertifisering. Vi har i den forbindelse fått energirådgivning for Høiåsanlegget og lysløypene.

Prosjektet «Lille Peisestue» er gjennomført med totalrenovering og isolering av gulvkonstruksjon, samt montering av ny, rentbrennende peisinnsats med egen friskluftilførsel. I tillegg ble det etablert permanent lufting av krypkjeller for å sikre god fuktsikring og konstruksjonens levetid. Resultatet er et mer energieffektivt oppholdsrom med bedre inneklima. Arbeidet er utført med innleid fagkompetanse kombinert med dugnadsinnsats på overflatebehandling. Etterarbeid som rengjøring og tilbakeføring av inventar er også utført på dugnad. Prosjektleder var Asgeir Drøivoldsmo og det ble støttet av Sparebank1stiftelsen Halden.

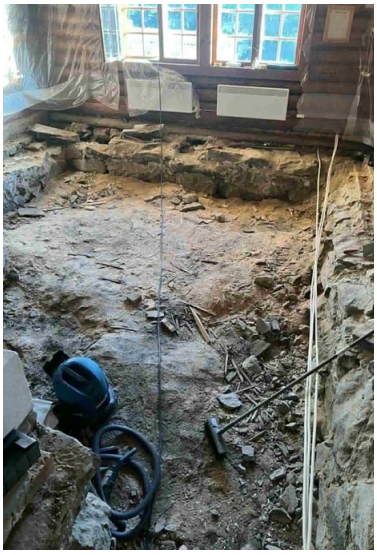

Grillstua fikk ferdigattest og ble ferdigstilt med montering av vinduer i bakvegg i løpet av våren. Arbeidet er utført av blant andre Bård Moum og Claus Norsted. Prosjektet ble støttet av Sparebank1stiftelsen Halden og Sparebankstiftelsen DNB (Halden Arbeiderblad /A-media).

Takk være god dugnadsinnsats, noe gratis materialer og reduserte priser ble det et meget positivt resultat for prosjektet. Vi har i 2025 mottatt statlig strømstøtte.

Bygningsvedlikehold / Gubbegjengen

Gubbegjengen ledet av Leif Rugsveen har som vanlig stått for det daglige tilsynet og vedlikeholdet, har klippet gress og hugget ved. Normalt vedlikehold av maskinparken er gjort. Nye belter til ATV er kjøpt inn.

Teknisk

Vannrenseanlegg og renseanlegg er vedlikeholdt i henhold til rutiner. Stor del av lysrørsarmaturer i hytta, garderober, anneks og garasje er byttet til led. Arbeid for oppgradering av lysløypa, men innhenting av tilbud er påbegynt.

Drift hytte og utleie

Hytta har i hovedsak vært i normal drift gjennom året, også under pågående vedlikeholdsarbeider i lille peisstue. Under arbeidet var stua midlertidig stengt, men øvrige deler av hytta kunne benyttes som normalt. Aktiviteter i årshjulet til hyttestyret er fulgt opp. Årets vaskedugnad ble holdt en torsdag i september. I forbindelse med arrangement på Høiås den 19. oktober ble omsetningen i sin helhet gitt til TV-aksjonen. Totalt innsamlet beløp var 4 245 kroner. Utleieaktiviteten har vært god med bedre inntekt enn på flere år.

Vedlikehold uteanlegg og løyper

Noen løyper er utbedret med klopper og skilting. Det er kjørt steinmasser til Høiås for å fylle nede i skiløypa mot Guveveien. Dette ble sponset av Erik Hauge Transport AS. Jarle Herrebrøden har også opparbeidet noe ny trasse og forbedret noe av løypa ned mot Gruveveien. Vanlig høstdugnad i lysløypa ble erstattet med flere tirsdagsdugnader, med god innsats fra frivillige, ledet ann av Claus Norsted og Bård Moum. Lysløypa ble preppet og åpnet for skigåing 2. januar 2025. Fra 13. januar førte et væromslag med plussgrader til svekkede snøforhold og begrensede muligheter for videre skigåing. Det er inngått skriftlig avtale med Gimle IF om kjøring av skiløyper i lysløypa rundt Venås.

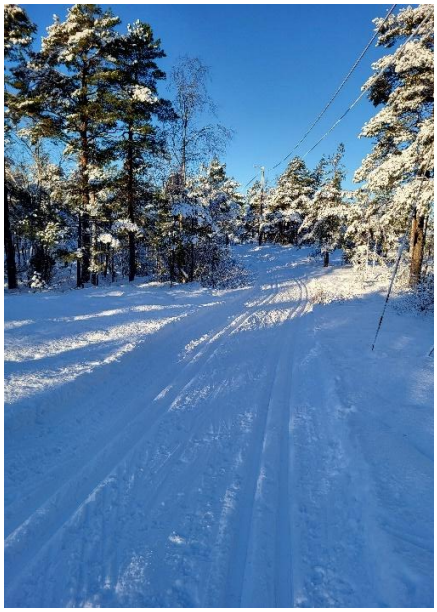

RESULTATER 2025 – O-GRUPPA

INTERNASJONALT

VM		
Topp 6	Mellom	6. Natalia Gemperle
	Lang	6. Natalia Gemperle
	Stafett	3. Natalia Gemperle
Topp 20	Mellom	20. Alina Niggli
	Stafett	7 Jo Sheperd, Megan Mitchell, 15. Iliana Ilieva, 17. Ana Isabel Toledo
EM		
Topp 6	Sprint	4. Jakub Glonek
	Knock-out sprint	5. Natalia Gemperle, 19. Ana Isabel Toledo
	Sprintstafett	2. Natalia Gemperle
Topp 20	Sprint	8. Natalia Gemperle
World Cup		
Sammenlagt damer		4. Natalia Gemperle, 25. Ana Isabel Toledo, 31. Ines Berger, 50. Alina Niggli, 72. Jo Shepherd
Sammenlagt herrer		16. Aaro Aho, 21. Jakub Glonek, 52. Alvaro Casado, 63. Martin Roudny, 91. Timo Tantanini
Topp 20 plasseringer (uten VM og EM)		Natalia Gemperle (2, 5, 16, 19), Ines Berger (13, 19), Ana Isabel Toledo (14), Alina Niggli (19) Aaro Aho (17, 17, 19), Jakub Glonek (18)
Junior VM		
Topp 20	Sprint	20. Dorja Salopek
	Mellom	13. Sigrid Schmitt Gran, 15. Coralie Waldner
	Lang	17. Sigrid Schmitt Gran, 17. Sara Delic
	Stafett	5. Sigrid Schmitt Gran, 8. Dorja Salopek, Sara Delic, Dora Delic, 9. Imogen Pieters
	Sprintstafett	7. Imogen Pieters, 16. Dorja Salopek, Sara Delic, Dora Delic

Deltatt		Minna Sofie Wingstedt
EYOC		
Topp 10	Sprint	6. Sara Delic, 10. Dora Delic (Women 16)
	Lang	6. Dora Delic, 8. Sara Delic (Women 16)
	Stafett	9. Dora Delic, Sara Delic (Women 16)
JEC		
Topp 10	Sprint	7. Coralie Waldner (W18), 10. Minna Sofie Wingstedt (W18)
	Lang	3. Coralie Waldner (W18)
	Stafett	5. Marie Scheele
Deltatt		Sigrid Schmitt Gran, Juliane Burgmair
Veteran-VM		
Deltatt		Jan Granstedt

NORGESMESTERSKAP

NM langdistanse

D17-18	**1. Minna Wingstedt**
D19-20	**2. Sigrid Schmitt Gran**, 10. Marie Scheele, 13. Ylva Klausen
D21	31. Jo Shepherd
H19-20	8. Sverre Sandvik, 21. Martin Bryggen
H21	17. Guilhem Elias, 21. Håkon Raadal Bjørlo, 36. Niels Christian Hellerud, 50. Anders Felde Olaussen

NM mellom finaler

D17-18 NM	**1. Minna Wingstedt**
D21 NM	20. Svetlana Mironova, 22. Jo Shepherd, 27. Ana Toledo, 35. Iliana Ilieva, 38. Anja Hole, 39. Hanna Wey, 41. Eliška Sieglová
H21 NM	24. Guilhem Elias, 26. Håvard Wedege, 26. Håkon Raadal Bjørlo, 29. Niels Christian Hellerud
D21 B NM	4. Idun Kristine Felde Olaussen, 17. Aurora Fossøy
H21 B NM	5. Alvaro Casado, 15. Anders Felde Olaussen, 36. Balder Hasvik Larsen
D19-20 NM	**2. Sigrid Schmitt Gran**, **3. Marie Scheele**, 10. Ylva Klausen
H19-20 NM	17. Martin Bryggen, 21. Sverre Sandvik

NM sprint

D 17-18	**1. Coralie Waldner**
D 19-20	**2. Sigrid Schmitt Gran**, 5. Marie Scheele, 9. Ylva Klausen

NM sprint

D 21	4. Ana Toledo, 19. Iliana Ilieva, 21. Hanna Wey, 28. Idun Kristine Felde Olaussen, 30. Anja Hole
H 17-18	12. Fredrik Signebøen
H 19-20	15. Martin Bryggen, 26. Sverre Sandvik
H 21	8. Alvaro Casado, 36. Peder Bryggen

NM knockoutsprint

D 17-18	**1. Coralie Waldner**
D 19-20	**3. Sigrid Schmitt Gran**, 5. Marie Scheele, 10. Ylva Klausen, 19. Maren Henriksen
D 21	7. Hanna Wey, 8. Ana Toledo, 11. Idun Kristine Felde Olaussen, 23. Anja Hole
H 17-18	11. Fredrik Signebøen
H 19-20	14. Martin Bryggen, 21. Sverre Sandvik
H 21	13. Alvaro Casado, 30. Peder Bryggen

NM sprintstafett

HDHD	5. Halden SK 1 (Håkon Raadal Bjørlo, Iliana Ilieva, Alvaro Casado, Ana Toledo) 25. Halden SK 3 (Sverre Sandvik, Anja Hole, Peder Bryggen, Sigrid Schmitt Gran)

NM stafett

D17	7. Halden SK 1 (Jo Shepherd, Svetlana Mironova, Sigrid Schmitt Gran) 13. Halden SK 3 (Hanna Wey, Iliana Ilieva, Idun Kristine Felde Olaussen) 18. Halden SK 2 (Marie Scheele, Anja Hole, Ana Toledo) 38. Halden SK 4 (Hedda Raadal Bjørlo, Eliška Sieglová, Ylva Klausen)
H17	10. Halden SK 1 (Håvard Wedege, Håkon Raadal Bjørlo, Guilhem Elias) 17. Halden SK 2 (Alvaro Casado, Niels Christian Hellerud, Anders Felde Olaussen) 34. Halden SK 3 (Emil Wingstedt, Sverre Sandvik, Martin Bryggen)

NM junior stafett

D 17-20 NM	**1. Halden SK 1 (Marie Scheele, Minna Wingstedt, Sigrid Schmitt Gran)**
H 17-20 NM	17. Halden SK 1 (Fredrik Signebøen, Sverre Sandvik, Martin Bryggen)

NM natt

D 17-18	**1. Coralie Waldner**, **2. Minna Sofie Wingstedt**
D 19-20	**3. Sigrid Schmitt Gran**, 4. Marie Scheele, 12. Ylva Klausen
D 21-	12. Ana Toledo, 17. Anja Hole, 22. Hedda Raadal Bjørlo, 23. Gina Granstedt, 27. Mina Akiko Johnsen, 29. Hanna Wey, 31. Jo Shepherd
H 19-20	9. Martin Bryggen
H 21-	8. Håkon Raadal Bjørlo, 14. Niels Christian Hellerud, 17. Håvard Wedege, 29. Anders Felde Olaussen, 33. Alvaro Casado

NM Langdistanse Ski-o

H21NM	15. Anders Felde Olaussen

Veteranmesterskapet sprint

H 70-	10. Tor Ragnar Andersen

Veteranmesterskapet langdistanse

H 70-	10. Tor Ragnar Andersen

Veteranmesterskapet mellomdistanse

H 70-	20. Tor Ragnar Andersen

NORGESCUP

Norgescup senior sammenlagt (topp 30)

D 21	18. Ana Toledo
H 21	22. Håkon Raadal Bjørlo, 25. Alvaro Casado, 26. Håvard Wedege, 28. Guilhem Elias
U 23	10. Anja Hole, 13. Mina Akiko Johnsen, 27. Ines Berger

Norgescup junior sammenlagt

D 17-18	1. Minna Wingstedt, 7. Coralie Waldner, 24. Juliane Burgmair
D 19-20	2. Sigrid Schmitt Gran, 5. Marie Scheele, 40. Maren Henriksen
H 17-18	23. Fredrik Signebøen
H 19-20	19. Sverre Sandvik, 23. Martin Bryggen

STAFETTER

Tiomila, Finspång

Herrkavlen	21. Halden SK 1 (Timo Tantanini, Håvard Wedege, Thomas Natvig Årstad, Álvaro Casado Gómez, Niels Christian Hellerud, Viktor Wassén, Håkon Raadal Bjørlo, Guilhem Elias, Aaro Aho, Martin Roudný) 38. Halden SK 2 (Elias Bäcklund Ekvall, Emil Wingstedt, Csaba Gerber, Jakub Glonek, Mats Nordbrøden, Sverre Karenus Sandvik, Sigurd Saxe Sandvik, Martin Bryggen, Anders Felde Olaussen, Julien Vuitton)
Damkavlen	4. Halden SK 1 (Minna Wingstedt, Alina Niggli, Megan Mitchell, Svetlana Mironova, Inès Berger, Natalia Gemperle) 23. Halden SK 2 (Jo Shepherd, Eliška Sieglová, Ana Isabel Toledo Navarro, Hanna Wey, Sigrid Schmitt Gran, Coralie Waldner) 42. Halden SK 3 (Hedda Raadal Bjørlo, Anja Hole, Marie Scheele, Iliana Ilieva, Imogen Pieters, Idun Kristine Felde Olaussen) 111. Halden SK 4 (Vendula Haldin, Karianne Hauge Bjugan, Vika Zhuravleva, Sara Delić, Dora Delić, Juliane Burgmair)

Jukola

Damer	**6) Halden SK 1 NOR 3.30.16** (Ines Berger 45.58/8., Alina Niggli 1.11.55/13., Megan Mitchell 35.59/7., Natalia Gemperle 56.22/6.) **34) Halden SK 2 NOR 3.47.04** (Sigrid Schmitt Gran 46.13/12., Jo Shepherd 1.19.37/37., Minna Wingstedt 39.33/33., Ana Toledo 1.01.40/34.) **60) Halden SK 3 NOR 4.00.34** (Hanna Wey 54.41/139., Marie Scheele 1.20.07/78., Hedda Raadal Bjorlo 42.43/66., Eliska Sieglova 1.03.02/60.) **151) Halden SK 4 NOR 4.38.37** (Anja Hole 56.28/204., Mina Akiko Johnsen 1.20.00/86., Inger Anne Svendsby Braarud 1.04.30/166., Emma Kocsis 1.17.39/151.)
Herrer	**15) Halden SK 1 NOR 9.10.15** (Timo Tantanini 1.33.38/12., Niels Christian Hellerud 1.15.17/11., Hakon Raadal Bjorlo 1.45.12/33., Elias Backlund Ekvall 40.18/26., Viktor Wassen 44.53/25., Martin Roudny 1.20.44/13., Guilhem Elias 1.50.10/15.) **144) Halden SK 2 NOR 11.44.12** (Csaba Gerber 1.35.38/24., Sverre Sandvik 1.51.47/151., Mats Nordbroden 1.44.55/118., Raul Ferra 46.15/106., Magnus Nordbroden 1.07.51/122., Fredrik Signeboen 2.15.35/167., Tihon Salopek 2.22.08/144.)

25manna

4. Halden SK 1 (Álvaro Casado Gómez, Ana Toledo, Andreas Johansson, Joel Bronebakk Johansson, Tore Sandvik, Øyvind Helgerud, Dora Delić, Minna Wingstedt, Coralie Waldner, Sara Delić, Håkon Raadal Bjørlo, Martin Roudný, Guilhem Elias, Timo Tantanini, Alina Niggli, Svetlana Mironova, Jo Shepherd, Inès Berger, Björn Cederberg, Emil Wingstedt, Fredrik Eliasson, Niels Christian Hellerud, Ville Wingstedt, Aaro Aho, Megan Mitchell)

36. Halden SK 2 (Elias Bäcklund Ekvall, Hanna Wey, Mats Haldin, Iliana Ilieva, Bodil Helgerud, Vika Zhuravleva, Elias Hauge Bjugan, Hanna Haldin, Eira Bronebakk Johansson, Kristine Bekkevard, Mats Nordbrøden, Viktor Wassén, Martin Bryggen, Sverre Karenus Sandvik, Vendula Haldin, Hedda Raadal Bjørlo, Eliška Sieglová, Anja Hole, Lasse Grøn, Raúl Ferra, Marius Bjugan, Lacho Iliev, Håkon Bryggen, Tihon Salopek, Idun Kristine Felde Olaussen)

(Halden SK 3 DSQ)

KRETSMESTERSKAP

Inkludert klasser uten KM-status

KM sprint

B-åpen	**1. Nina Svenningsen**, **3. Tine Grimseth**
D 40-	**2. Heidi Stokseth**, **3. Bodil Helgerud**
H 50-	**2. Øyvind Stokseth**, 4. Bjørn Axel Gran
H 70-	**2. Tor Ragnar Andersen**

KM Mellom

B-åpen 17-	5. Tine Grimseth, 8. Sigrid Mannsåker Gundersen
AL-åpen	**2. Lasse Grøn**, **3. Ane Sofie Næss Bjørgul**, 5. Aurora Fossøy, 6. Håvar Nøvik, 8. Erik Bjørnerud
D 21-	**2. Sigrid Schmitt Gran**, 4. Svetlana Mironova, 6. Hanna Wey, 7. Iliana Ilieva, 8. Anja Hole, 9. Idun Kristine Felde Olaussen
D 40-	**1. Malin Sand**, 6. Heidi Stokseth, 7. Nina Svenningsen, 8. Nanna Signebøen
D 50-	**2. Runa Lien Backstrøm**
H 17-20	**2. Sverre Sandvik**, **3. Martin Bryggen**
H 21-	**1. Guilhem Elias**, **3. Thomas Natvig Årstad**, 4. Håvard Wedege, 7. Anders Felde Olaussen, 9. Sigurd Saxe Sandvik, 10. Raúl Ferra, 11. Øyvind Helgerud, 14. Tore Sandvik
H 40-	4. Magnus Nordbrøden, 8. Arild Signebøen
H 50-	**3. Øyvind Stokseth**
H 70-	**2. Tor Ragnar Andersen**

KM Langdistanse

AK-åpen	8. Ane Sofie Næss Bjørgul, 9. Ragnhild Bente Andersen, 11. Bjørn Axel Gran, 12. Frauke Schmitt Gran, 16. Nanna Signebøen
AL-åpen	**1. Thomas Natvig Årstad**, **2. Sigurd Saxe Sandvik**, **3. Lacho Iliev**, 4. Raúl Ferra, 10. Elin Cathrine Hagen
D 17-20	**3. Juliane Burgmair**
D 21-	**1. Svetlana Mironova**, **2. Anja Hole**
D 40-	**2. Malin Sand**, 4. Iliana Ilieva
D 50-	**2. Runa Lien Backstrøm**
H 17-20	**1. Martin Bryggen**, **2. Sverre Sandvik**, **3. Fredrik Signebøen**
H 21-	**1. Guilhem Elias**, **2. Øyvind Helgerud**
H 50-	**1. Tore Sandvik**, 4. Geir Torgersen
H 60-	**3. Jens Erik Mjølnerød**

KM stafett

D17	**3. Halden SK 2 (Juliane Burgmair, Vendula Haldin, Aurora Fossøy)**
H17	**1. Halden SK 1 (Anders Felde Olaussen, Lacho Iliev, Øyvind Stokseth)**
D150	**1. Halden SK 1 (Anja Wingstedt, Elin Cathrine Hagen, Frauke Schmitt Gran)**

KM natt

D 17-20	**1. Marie Scheele**, **2. Sigrid Schmitt Gran**, 7. Juliane Burgmair
D 21-	**1. Alina Niggli**, **2. Minna Sofie Wingstedt**, **3. Hedda Raadal Bjørlo**, 4. Hanna Wey, 5. Anja Hole, 6. Eliška Sieglová, 7. Ana Toledo, 8. Iliana Ilieva, 9. Jo Shepherd, 10. Coralie Waldner, 11. Mina Akiko Johnsen
H 17-20	**2. Fredrik Signebøen**, 4. Martin Bryggen, 5. Sverre Sandvik
H 21-	**1. Håkon Raadal Bjørlo**, **2. Aaro Aho**, **3. Julien Vuitton**, 4. Alvaro Casado, 5. Elias Bäcklund Ekvall, 6. Timo Tantanini, 7. Viktor Wassén, 8. Håvard Wedege, 10. Csaba Gerber

KM natt	
B-åpen 17-	**3. Nina Svenningsen**
A-åpen	9. Herman Lien Backstrøm

RESULTATER 2025 – UFO

HOVEDLØP

Hovedløpet lang	
D 14	**3. Hanna Haldin**
D 15	12. Kristine Bekkevard
H 14	14. Håkon Bryggen
H 15	5. Joel Bronebakk Johansson
H 16	5. Ville Emil Wingstedt, 40. Johan Fredrik Svendsby Braarud

Hovedløpet sprint	
D 14	**3. Hanna Haldin**
D 15	16. Kristine Bekkevard
H 14	9. Håkon Bryggen
H 15	**2. Joel Bronebakk Johansson**
H 16	15. Ville Emil Wingstedt, 54. Johan Fredrik Svendsby Braarud

KRETSMESTERSKAP

Inkludert klasser uten KM-status

KM sprint	
N-åpen	**Eldar Helgerud**, Athene Victoria Stokseth
D 11-12	**2. Eira Bronebakk Johansson**, 4. Maia Agnete Svenningsen H., 6. Johanna Grimseth
D 13-14	**2. Hanna Haldin**
D 15-16	**2. Kristine Bekkevard**
H 11-12	**1. Troy Victor Stokseth**, **3. Ivar Helgerud**, 4. Erik Myhre-Nielsen
H 13-14	**1. Håkon Bryggen**
H 15-16	**1. Joel Bronebakk Johansson**

KM Mellom	
N1-åpen	Sverre Nøvik, Sofie Bjørgul Årstad, Eldar Helgerud, Agnes Habberstad Nøvik
D 9-10	Athene Victoria Stokseth

KM Mellom

D 11-12	**2. Eira Bronebakk Johansson**, **3. Maia Agnete Svenningsen H.**, 5. Maren Signebøen, 8. Johanna Grimseth
D 15-16	**1. Kristine Bekkevard**
H 9-10	Julian Iliev
H 11-12	**2. Assar Sand**, **3. Ivar Helgerud**, 4. Troy Victor Stokseth, 5. Stian Iliev
H 13-14	**1. Håkon Bryggen**, **2. Sixten Sand**, 7. Olve Mannsåker Myhre
H 15-16	**1. Joel Bronebakk Johansson**

KM Langdistanse

N2-åpen 9-16	Eldar Helgerud
D 9-10	Athene Victoria Stokseth, Esther Håkonseth, Frida Haldin
D 11-12	**3. Maren Signebøen**
D 15-16	**3. Kristine Bekkevard**
H 9-10	Julian Iliev, Tobias Haldin
H 11-12	**1. Troy Victor Stokseth**, **2. Ivar Helgerud**, 5. Stian Iliev
H 13-14	**1. Håkon Bryggen**, 4. Sixten Sand, 8. Silas Håkonseth

KM stafett

D13-16	**2. Halden SK / Trøsken IL 1 (Kristine Bekkevard, Hanna Haldin)**
D11-12	**1. Halden SK 1 (Maia Agnete Svenningsen H., Eira Bronebakk Johansson)**
H11-12	**2. Halden SK 1 (Stian Iliev, Troy Victor Stokseth)**

KM natt

D 13-14	**1. Hanna Haldin**
D 15-16	**3. Kristine Bekkevard**
H 13-14	**1. Håkon Bryggen**
H 15-16	**1. Joel Bronebakk Johansson**
C-åpen 10-16	**1. Stian Iliev**, **2. Maia Agnete Svenningsen H.**, **3. Eira Bronebakk Johansson**, 4. Johanna Grimseth, 5. Maren Signebøen

STAFETTER

Tiomila, Finspång

Ungdomskavlen	46. Halden SK 1 (Håkon Bryggen, Hanna Haldin, Johan Fredrik Svendsby Braarud, Sixten Sand, Dora Delić) 119. Halden SK 2/Uddevalla OK (Sara Delić, Elias Hauge Bjugan, Ivar Helgerud, Elina Christiansson)

KvistKvaset

DH 11-16	**1. Halden SK 1 (Hanna Haldin, Kristine Bekkevard, Håkon Bryggen, Joel Bronebakk Johansson)**

ANNET

Unionsmatchen

D 16	27. Kristine Bekkevard
D 14	15. Hanna Haldin
H 16	60. Joel Bronebakk Johansson, 75. Johan Fredrik Svendsby Braarud
H 14	19. Håkon Bryggen

Unionsmatchen stafett

Stafett	14. Østfold 1 (Selmer Ringstad Holt, **Hanna Haldin, Håkon Bryggen**, Randi Fugleneb Aamand) 45. Østfold 4 (**Joel Bronebakk Johansson**, Johanne Klavestad Aaby, Haakon Fugleneb Aamand, Marie Agnalt Hjelbak) 57. Østfold 5 (**Johan Fredrik Svendsby Braarud**, Eline Pedersen, Tørris Tukkensæter, Elise Holm Nedrebø) 59. Østfold 2 (Sondre Strømberg, Eva Riddervold Kahrs, Trym Strømberg, **Kristine Bekkevard**)

Ungdomsserien

Top 3 sammenlagt	2. Eira Bronebakk Johansson (D11-12), 3. Maia Agnete Svenningsen H. (D11-12), 1. Elias Hauge Bjugan (H11-12), 2. Troy Victor Stokseth (H11-12), 3. Ivar Helgerud (H11-12), 2. Hanna Haldin (D13-14), 1. Håkon Bryggen (H13-14), 2. Kristine Bekkevard (D15-16), 1. Joel Bronebakk Johansson (H15-16)

Klubbkonkurransen	2. Halden SK
Antall UFO-er i serien	20 + N-åpen, 9-10 og utvikling

Skaukarenes krus

Håkon Bryggen (H 13-14)

O-Festival sprint

N1-åpen	Athene Victoria Stokseth
D 11-12	6. Maia Agnete Svenningsen H., 9. Eira Bronebakk Johansson, 25. Johanna Grimseth, 39. Maren Signebøen
H 11-12	12. Troy Victor Stokseth
D 13	29. Ragnhild Marie Hagen Andersen
H 14	9. Håkon Bryggen
H 15	**2. Joel Bronebakk Johansson**

O-Festival mellom

C-åpen 10-16	18. Ragnhild Marie Hagen Andersen
D 9-10	Athene Victoria Stokseth
D 11-12	5. Eira Bronebakk Johansson, 18. Maia Agnete Svenningsen H., 24. Johanna Grimseth, 34. Maren Signebøen
H 11-12	8. Troy Victor Stokseth
H 14	6. Håkon Bryggen

O-Festival lang

C-åpen 10-16	21. Ragnhild Marie Hagen Andersen
D 11-12	17. Eira Bronebakk Johansson, 26. Johanna Grimseth, 30. Maia Agnete Svenningsen H., 45. Maren Signebøen
H 11-12	**3. Troy Victor Stokseth**
H 14	7. Håkon Bryggen

Blodslitet

H 9-10	Sven Sand, Georg Tinjar, Ulrik Skogh, Edvard Saksæther, Tobias Haldin, Luke Robert Lindbeck-Dahlstrøm
D 11-12	20. Eira Bronebakk Johansson
H 11-12	**2. Ivar Helgerud**, **3. Troy Victor Stokseth**, 10. Assar Sand, 14. Elias Hauge Bjugan
D 13-14	17. Hanna Haldin
H 13-14	15. Håkon Bryggen, 16. Ole Christian Løchen, 17. Sixten Sand
D 15-16	19. Kristine Bekkevard
H 15-16	20. Joel Bronebakk Johansson
B-åpen 10-16	Olve Mannsåker Myhre
N2-åpen 9-16	Agnes Habberstad Nøvik
N1-åpen	Astrid Toverud, Eldar Helgerud, Frida Haldin, Athene Victoria Stokseth, Eva Eriksson Ormestad, Lily Lindbeck-Dahlstrøm

O-event, dag 1 - Sprint by Night

O-event, dag 2 - Downhill Sprint

O-event, dag 3 - Zoorientering

Halden 13.02.2026

For styret i Halden Skiklubb

Bjørn Axel Gran	Mats Haldin	Emeline Mjølnerød
Leder	Hytte og anlegg styre	for Barneidrettsgruppa
Claus Norsted	Anja Wingstedt	Heidi Stokseth
Nestleder	for Orienteringsgruppa	Ski, Sykkel og Klatreansvarlig
Magne Dæhli	Hilde Bekkevard	Frauke Schmitt Gran
Økonomiansvarlig	UFO gruppa	for KAG
Geir Løchen		
Sekretær		